GALLINARI A MILANO NON SNOBBA L'ITALIA
OBIETTIVO EUROPEI DEL 2013 {Sport}

EDWARD NORTON
"CATTIVO È BELLO"
{Spettacoli}

il quotidiano gratuito
metro®
MILANO
martedì 17 luglio 2012
www.metronews.it

Min 16°
Max 29°

Metro è stampato su carta riciclata

Lo spread vola e pure il debito

Record del differenziale tra Btp e Bund che raggiunge i 495 punti per fermarsi poi a 489 Il Fondo Monetario Internazionale lancia l'allarme crescita per l'Eurozona e l'Italia Spending Review: clima teso tra Regioni e Governo {Economia}

Londra 2012. È allarme. Annullamento? Danni per 4 miliardi

Ai Giochi tutti armati fino ai denti

«Abbiamo avuto rassicurazioni da parte del governo sul fatto che la sicurezza durante le Olimpiadi di Londra sarà garantita» ha spiegato ieri il presidente del Cio, Rogge. Sarà. Ma c'è preoccupazione. La società G4S ha dichiarato forfait, sicché il governo inglese ha richiamato 3.500 militari (anche reduci dall'Afghanistan) per la sicurezza. Intanto le assicurazioni fanno i calcoli su quanto costerebbe l'annullamento dei Giochi {Sport}

▶ Reparti militari ieri in arrivo all'Olympic Park di Londra.

AP/LAPRESSE

Lettera di sollecito del ministro

La riforma delle carceri è al palo

Ferma in commissione la riforma che dovrebbe introdurre le misure alternative al carcere {Primo piano}

ATM
Lineadiretta
{pag. 10}

Maugeri, sequestrati yacht e bottiglie doc

Sequestrati più di 60 milioni di beni di sei indagati per il caso Maugeri, da Daccò a Simone, in carcere {Milano}

barometro

Ormai basta un mal di denti della Corte costituzionale tedesca sull'adesione allo scudo salva Stati, che lo Spread Mangiafuoco si arrabbia, brucia i nostri titoli di Stato e si divora qualche altro pezzo di stato sociale offertogli in sacrificio dal governo Monti. Però: solo il 38% dell'assemblea Pd è per i matrimoni gay e il ritorno a Forza Italia è una proposta, nient'altro che una proposta. E la Minetti si dimetterà, tranquilli. GIAMPAOLO ROIDI

Roberto Litta
L'uomo che vive due volte

Invece di fare bei sogni, leggi la realtà.

Gruppo Albatros Il Filo

HAI SCRITTO UN LIBRO?
INVIACELO ENTRO IL 27/07/2012
Inviaci i tuoi testi inediti di *poesia*, *narrativa* e *saggistica* e i tuoi dati all'indirizzo:
Gruppo Albatros - Casella Postale 40 VT1 - 01100 Viterbo
oppure tramite e-mail all'indirizzo: inediti@gruppoalbatros.it
Per maggiori informazioni visita il sito www.gruppoalbatros.it
oppure chiama il numero verde 800.145.525
Gli autori delle opere ritenute idonee per la pubblicazione riceveranno una proposta editoriale.
I partecipanti accettano il trattamento dei propri dati personali ai sensi del D.Lgs. 196/2003. I dattiloscritti non saranno restituiti.

Pagina a cura di Valeria Bobbi; valeria.bobbi@metroitaly.it

1 news

Il debito pubblico e governi della repubblica

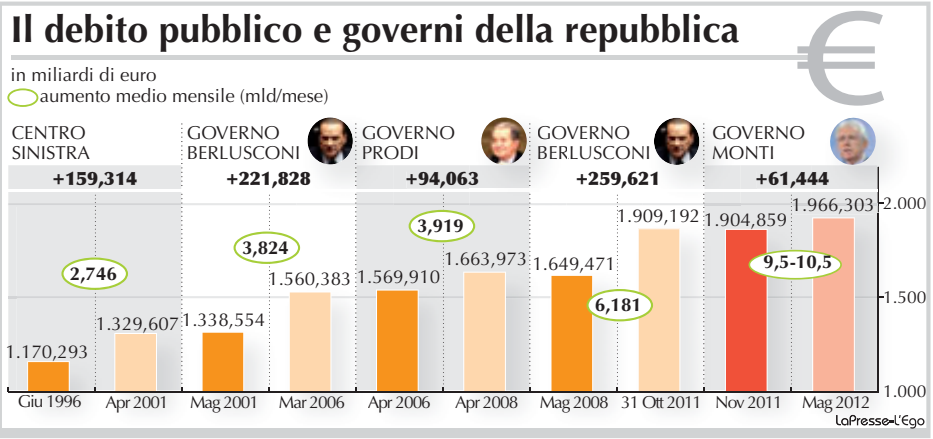

Euribor ai minimi

Tasso Euribor a tre mesi a un nuovo minimo storico sulla scia della decisione della Bce di azzerare i rendimenti per i depositi overnight. L'indice è calato da 0,486% a 0,477%. L'11 luglio la Bce aveva deciso di non concedere più interessi alle banche che parcheggiavano fondi nelle sue casse per spingerle a ricorrere al mercato interbancario, a rischio paralisi a causa della sfiducia tra gli istituti di credito, restii a prestarsi denaro a vicenda.

Debito pubblico da record Lo spread vola a 495 punti

Fmi: allarme crescita **La Corte tedesca deciderà a settembre sul fondo salva Stati**

ROMA Nuovo record del debito pubblico italiano, che a maggio è salito a quota 1.966,303 miliardi di euro, in aumento rispetto al massimo storico toccato ad aprile di 1.949,242 miliardi. Il dato arriva dal Supplemento al Bollettino statistico della Banca d'Italia, che rivela inoltre come le entrate tributarie nei primi cinque mesi del 2012 si siano attestate a 142,101 miliardi di euro, in aumento dell'1,14% rispetto allo stesso periodo del 2011.

E l'inizio di settimana è preoccupante anche sul fronte dello spread. Il differenziale fra Btp e Bund ha aperto a 479 punti e ha continuato a restare sopra i 480 punti, toccando un picco di 495 punti e portandosi in chiusura a 489 punti. Non si registravano valori così alti dal 12 gennaio scorso. I titoli italiani rendono oltre il 6% (1,23% quelli tedeschi) mentre i bonos spagnoli il 6,5%.

Fmi: ripresa debole

Secondo le stime del Fondo Monetario internazionale (Fmi), la crescita economica mondiale è debole. Colpa sia dei Paesi avanzati, che di quelli emergenti. Quest'anno si salva solo la Germania, le cui stime sono state alzate fino all'1%. Per l'Italia, la contrazione del Pil a fine 2012 sarà pari all'1,9%. A preoccupare l'Fmi sono soprattutto l'Italia e ancor di più la Spagna, sia per le turbolenze di mercato seguite ai timori sulla salute del sistema finanziario, sia per il continuo flusso di capitali in uscita.

E ieri la Corte Costituzionale tedesca ha annunciato che si pronuncerà il 12 settembre sulla compatibilità del Meccanismo di stabilità europeo Esm e sul fiscal compact con l'ordinamento giuridico tedesco. Sarà quindi un agosto di incertezza per i mercati del debito sovrano, dato che anche le decisioni sullo scudo anti-spread sono state rimandate dalla Ue a dopo l'estate a cause delle divergenze tra paesi membri. ● METRO

la giornata sui mercati

FTSE Mib:	FTSE All Share:	FTSE Star:
−0,36% (13.664,81)	+0,21% (14.703,58)	+0,34% (10.010,10)

Valuta

Dollaro (1,2177) Yen (96,25) Pound (0,78440)

▶ Una delle smorfie di Susanna Camusso

FRAME TRATTO DAL VIDEO DI SKY TG24

Smorfie di dissenso

Siparietto Fornero Camusso

ROMA. «Il lavoro che mi è stato assegnato è sicuramente un lavoro da uomini. Mi hanno chiesto di intervenire duramente. È stato necessario. Non è stata una mia inclinazione né una mia scelta». Il ministro del Lavoro Elsa Fornero interviene così dalla Cina, con un videomessaggio, alla conferenza «women in diplomacy», svoltasi alla Farnesina. E il segretario della Cgil Susanna Camusso non riesce a trattenersi: mentre il filmato va in onda, il suo volto si contrae in una serie di smorfie, segno del suo dissenso. METRO

Consumatori

Adusbef contro le Poste

ROMA. Allarme di Federconsumatori e Adusbef sugli annunciati tagli di piccoli uffici e zone di recapito delle Poste. I consumatori, oltre a denunciare l'aumento scattato a luglio dei bollettini postali, si dicono preoccupati per la cancellazione delle zone di recapito, che produrrà ritardi nella corrispondenza. METRO

Spending review nel mirino

ROMA Mentre è partito l'iter parlamentare del decreto sulla spending review, si fa sempre più rovente il clima tra governo e Regioni. Ieri sono cominciati i tavoli tra Regioni e i tecnici del governo sulle cifre dei tagli per sanità, trasporto pubblico locale e "società in house", incontri che dovrebbero concludersi oggi, mentre tra domani e giovedì si svolgerà il summit politico tra i governatori e il commissario per la revisione della spesa dello Stato, Enrico Bondi.

I tagli previsti sono di 900 milioni per la sanità quest'anno, 1,8 miliardi il prossimo e 2 miliardi nel 2014 che vanno a sommarsi a 700 milioni di tagli per le Regioni a statuto ordinario per quest'anno, 1 miliardo per il 2013 e un altro miliardo per il 2014. Le Province perdono 500 milioni quest'anno, 1 miliardo nel 2013 e un altro miliardo nel 2014; i comuni 500 milioni quest'anno, 2 miliardi il prossimo e altrettanti nel 2014; le Regioni a statuto speciale vedranno un taglio di 600 milioni quest'anno, 1,2 miliardi il prossimo, 1,5 nel 2014.

Dal canto loro le autonomie del Nord (Valle d'Aosta, Trentino Alto Adige e Friuli Venezia Giulia) non escludono la possibilità dei ricorsi alla Corte Costituzionale. ● METRO

"I parametri scelti dal governo per definire i consumi intermedi sono sbagliati. Non si taglia la spesa improduttiva, si tagliano i servizi"

GIUSEPPE CASTIGLIONE, UNIONE PROVINCE D'ITALIA

Dl sviluppo: il Sud non è una priorità

ROMA Grazie a un emendamento della Lega Nord, è stata eliminata la dicitura "in particolare del Mezzogiorno", per quanto riguarda il Fondo per la crescita sostenibile, contenuto nel decreto Sviluppo, all'esame delle commissioni Attività produttive e Finanze della Camera. Bocciata anche la proposta che prevedeva il credito d' imposta per le assunzioni a tempo indeterminato nel meridione. Secondo l'Italia dei Lavori, «la decisione di non sostenere in particolare la crescita nel Sud è molto grave e miope». Soddisfatta invece la Lega, secondo cui «le risorse per i piani di industrializzazione devono essere investite nelle zone produttive del Paese». ● METRO

Notizie in breve

Inflazione

UE Inflazione stabile al 2,4% nell'eurozona a giugno rispetto a maggio. Secondo Eurostat, il tasso di inflazione più basso è stato registrato in Svezia (0,9%), il più alto in Ungheria (5,6%). In Italia è stata rilevata un'inflazione del 3,6%. ● METRO

Esodati

ROMA Formalizzato dal governo il via libera alla cassa integrazione per il 2013 e alla tutela per i 640 esodati di Termini Imerese. Soddisfatti i sindacati, che sottolineano però che «restano ancora le incertezze sugli ammortizzatori per i 500 lavoratori dell'indotto e sul piano di reindustrializzazione di Termini Imerese». ● METRO

Bene l'export

ROMA Per l'Istat, dopo un aprile debole, a maggio le esportazioni dell'Italia sono risalite dell'1,4% su base mensile e del 4,8% su base annua. In calo le importazioni, scese del 4,5% su maggio 2011 (+0,9% su aprile 2012). ● METRO

pagina a cura di Stefania Divertito; stefania.divertito@metroitaly.it

Carceri, la riforma è bloccata

Ferma in Commissione giustizia. E ieri l'ennesimo suicidio

ROMA Altro che intercettazioni, ecco come la pensa il ministro della Giustizia Paola Severino: «Volete che ve la dica io una priorità? - risponde ai cronisti dopo aver visitato le carceri liguri e milanesi - è l'approvazione delle norme sulle misure alternative al carcere». Già, ma il disegno di legge di riforma ideato dal Guardasigilli giace in commissione Giustizia.

Lettera di sollecito

Per questo qualche giorno fa la Severino ha preso carta e penna e ha scritto alla presidente della Commissione, l'onorevole Giulia Bongiorno: «I dati che ho avuto sulla recidiva di persone che hanno potuto godere delle misure alternative, o sono state ammesse al lavoro, sono straordinari: dimostrano che il livello di recidiva si è abbassato della metà, o addirittura di un 1/4 o 1/3». E le ha chiesto di far discutere presto il progetto. Ma la commissione, che si riunisce anche oggi e domani, non ha ancora in programma la discussione della riforma. L'ultimo suicidio ieri: un detenuto si è tolto la vita in provincia di Caserta. Sovraffollamento e quotidiano disagio che hanno colpito il ministro.

Misure alternative

No all'amnistia: tra le soluzioni individuate c'è l'ipotesi della custodia attenuata, che una circolare del Dap invita a sperimentare. Un istituto già sperimentato dal 2000 nel carcere milanese di Bollate: celle aperte durante il giorno, spazi di affettività per familiari e detenuti, lavoro esterno ma anche interno con un call center e una vera e propria azienda agricola. «La sua non è certo una riforma epocale ma introduce alcune importantissime novità - ci commenta Patrizio Gonnella, presidente dell'associazione Antigone - anche se non si mette mano ai motivi per cui si va in carcere. Serve una depenalizzazione». METRO

"Solleciterò la commissione giustizia in tutti i modi e porterò la mia testimonianza dopo il giro negli istituti di pena. La riforma che prevede misure alternative alla detenzione deve andare avanti".
PAOLA SEVERINO, MINISTRO DELLA GIUSTIZIA

31
i detenuti suicidi dall'inizio dell'anno.

1/3
dei detenuti potrebbe avere pene alternative

67
mila, i detenuti nelle carceri italiane.

Per il garante

Niente Palazzo Marino per il primo consiglio comunale milanese di settembre. Se arriverà l'ok dal Dap, sindaco, assessori e consiglieri si riuniranno nel quarto raggio di San Vittore. Non è un revival di Mani pulite, ma un'iniziativa per presentare la nuova figura del Garante dei detenuti, un ruolo che con delibera bipartisan, si vorrebbe introdurre in città. (an.spa.)

Le novità della riforma

- **Diversificazione** Già nel dispositivo della sentenza, per alcuni reati, sarà possibile indicare alcune misure alternative al carcere.
- **Messa alla prova** È la "probation" per pene inferiori ai 4 anni, già applicato ai minori: si dà la possibilità di non andare al processo e di sottoporsi alle prescrizioni previste dal giudice.

Il risparmio

«Il costo di un detenuto in misura alternativa alla detenzione - dice Antigone- costa 6-7 volte meno che in carcere. Tenendo conto che la spesa media per ogni recluso ammonta a 130-140 euro al giorno, un rapido calcolo ci permette di affermare che 10 mila reclusi in meno porterebbero dunque un risparmio di un milione al giorno per 365 milioni l'anno».

Per i bimbi

L'Icam, l'Istituto a custodia attenuata per madri detenute con figli al di sotto dei tre anni è un'altra soluzione da mutuare da Bollate: l'istituto milanese ne ospita dieci, con 11 figli, «un quinto della realtà italiana», ha spiegato il direttore del Dap, Giovanni Tamburino. «Un piccolo miracolo - ha detto il ministro- che dimostra che i miracoli si possono fare».

Lavori in crisi

La garante dei detenuti dell'Emilia, Desi Bruno, lancia un appello per la sartoria sviluppata da tre detenute nel carcere della Dozza: da settimane le entrate sono in flessione, mettendo a rischio l'esperienza proprio quando si prevedeva l'assunzione di una quarta persona. L'appello è alle imprese di pelletteria e abbigliamento perchè servono stoffe .

italia@metroitaly.it

Caldo

▶ Fiamme a San Teodoro.

MILESTONE

Un'altra giornata di roghi

OLBIA La Provincia sarda di Olbia-Tempio chiederà lo stato di crisi per il territorio di San Teodoro dopo i roghi che hanno provocato il ferimento di cinque persone nella zona della Gallura. E scoppia la polemica sull'impiego dei Canadair, «pochi e in ritardo». Ma la Protezione civile replica: «Tutti i mezzi sono stati messi in campo. Ma la flotta di Stato, in tutta la sua efficienza, da sola non può fare miracoli». Ieri altri roghi nella zona del Gargano e in Sicilia. Intanto la Confederazione italiana agricoltori lancia l'allarme: il caldo e la siccità hanno mandato in fumo ettari ed ettari di boschi e campi coltivati. L'aumento del 76 per cento dei roghi nelle campagne rispetto al 2011 - sostiene la Cia - preoccupa i produttori, che adesso pagano la mancanza d'acqua anche con gli incendi. Nella prima decade di luglio, fa notare Coldiretti, la pioggia ha registrato un calo dell'83 per cento. ● METRO

Fondazione Maugeri

Sequestri per 60 milioni

MILANO Gli uomini della polizia giudiziaria della procura di Milano hanno eseguito sequestri per 60 milioni di euro. I beni sequestrati fanno riferimento alle 5 persone indagate e arrestate ad aprile nell'ambito delle indagini sulla Fondazione Maugeri, tra le quali l'uomo d'affari Pierangelo Daccò che avrebbe pagato le vacanza al governatore lombardo Roberto Formigoni. A Daccò sono state sequestrate auto, case, yacht e vini, ma non solo. Gli inquirenti milanesi hanno disposto il sequestro di quote societarie e di 37 conti correnti in varie banche. ● METRO

Sabotaggio Eurostar rafforzati i controlli

Ferrovie in massima allerta dopo episodio dei ganci sulla linea aerea

BOLOGNA Controlli e dispositivi di sicurezza rafforzati su tutta la rete ferroviaria italiana, dopo l'episodio di sabotaggio avvenuto all'alba di ieri sulla linea ad Alta velocità Milano-Bologna. Il collocamento da parte di ignoti di due ganci metallici sui fili di alimentazione dei treni di entrambi i binari ha provocato il danneggiamento del pantografo di un Frecciarossa sul territorio di Anzola Emilia, a pochi chilometri da Bologna, con conseguente circolazione su binario unico per sei ore. Ad incappare nella "trappola" è stato un Eurostar che si stava recando a Bologna senza passeggeri a bordo per poi prendere servizio dal capoluogo emiliano in direzione Roma e Napoli. Gli investigatori hanno rinvenuto due "uncini", ricavati da tondini di acciaio e forgiati a gancio, e del filo di nylon da pesca utilizzato per lanciare i pezzi e agganciarli al cavo. Si tratta di una tecnica di sabotaggio richiamata nei "manuali" dell'area anarco-insurrezionalista. Questa dunque la pista principale seguita da Polfer e Digos che ora indagano sull'episodio. ● METRO

I precedenti

▶ **Tre episodi.** La tecnica dei ganci è stata usata nel ferragosto 2004, con sabotaggio sventato sulla Bologna-Firenze (rivendicato da anarchici). Un altro gancio il 24 gennaio 2007 sulla Milano-Bologna. Il 27 marzo 2008 due anarchici fermati con i ganci sulla Orte-Ancona.

Napolitano-pm è scontro aperto

ROMA Il presidente della Repubblica, Giorgio Napolitano, ha affidato all'avvocato generale dello Stato l'incarico di rappresentare la presidenza della Repubblica nel giudizio per conflitto di attribuzione da sollevare dinanzi alla Corte Costituzionale nei confronti della procura di Palermo per le decisioni assunte da quest'ultima sulle intercettazioni di conversazioni telefoniche del capo dello Stato nell'inchiesta sulla trattativa tra Stato e mafia.

Decisioni che il presidente ha considerato, anche se riferite a intercettazioni indirette, «lesive di prerogative attribuitegli dalla Costituzione». La replica dei pm palermitani non si è fatta attendere. Il procuratore della Repubblica Messineo ha ribadito che l'operato della procura «risponde ai principi del diritto penale e della Costituzione», e nelle intercettazioni «non sono state violate le prerogative del capo dello Stato». Napolitano ha definito però un «dovere» il suo intervento per «evitare precedenti» che portino ad "incrinare" le facoltà attribuite dalla Costituzione. ● METRO

"A norma dell'articolo 90 della Costituzione le intercettazioni di conversazioni cui partecipa il presidente della Repubblica, ancorché indirette od occasionali, sono assolutamente vietate".

LAPRESSE

▶ Il presidente della Repubblica, Giorgio Napolitano.

Azzannata da rottweiler soli a guardia della villa

▶ L'ingresso della villa nella zona della Giustiniana.

FOTOGRAMMA

ROMA Una collaboratrice domestica di 74 anni è stata aggredita da due rottweiler appena entrata nel giardino di una villa, dove prestava lavoro da anni e i cui proprietari erano in vacanza, in via della Giustiniana a Roma. I carabinieri hanno sparato ai cani, uccidendone uno e ferendo l'altro. La donna ha riportato molte lacerazioni ma non lesioni a organi vitali. L'episodio riaccende le polemiche sulle "razze pericolose", ma gli esperti puntano il dito su educazione e padroni dei cani rilanciando la proposta di un "patentino". ● METRO

Notizie in breve

Violentata

AREZZO Una ragazza di 15 anni è stata violentata in pieno centro a Sansepolcro durante la "Notte Bianca" nel fine settimana. I carabinieri hanno denunciato un ragazzo di 18 anni che avrebbe attirato la 15enne, che conosceva, in un vicolo appartato. ● METRO

Agguato

FIRENZE È di un morto e un ferito grave il bilancio di una sparatoria avvenuta a Fucecchio, dove due cittadini albanesi sono rimasti vittime di un vero e proprio agguato. I due, di 28 e 31 anni, sono stati raggiunti da colpi di arma da fuoco sparati da un'auto in corsa. ● METRO

Scomparsa

CAGLIARI Sono concentrate nel mare davanti ad Arbatax (Ogliastra) le ricerche della Capitanerie di Porto per trovare la 29enne Daniela Usai, scomparsa dal traghetto Tirrenia nella traversata fra Civitavecchia e il porto sardo. L'allarme è scattato domenica quando la ragazza non ha risposto agli appelli del personale di bordo. Secondo le testimonianze, Usai è scomparsa al largo delle coste ogliastrine mentre la motonave Aurelia era diretta a Cagliari. Impegnate nella ricerca motovedette e un mezzo aereo della guardia costiera. ● METRO

Mi consenta

WWW.COMUNE.ALASSIO.SV.IT

▶ Roberto Avogadro.

SPIAGGE LIBERE (PAGANDO)

Roberto Avogadro, sindaco di Alassio (Savona).

Sindaco, un bagnino in una spiaggia di Alassio ha allontanato una bagnante, incinta di sette mesi, "rea" di sostare sul bagnasciuga di una spiaggia privata. Eppure secondo la legge italiana quella porzione di spiaggia deve essere a disposizione di tutti...

Da decenni esiste un'ordinanza demaniale che prevede una serie di norme comportamentali da rispettare quando si è in spiaggia. Tra queste vi è quella che prevede che la battigia sia utilizzata solo come luogo di transito ma non di sosta. Il bagnino ha quindi agito nell'assoluto rispetto delle regole.

Sì ma qui si parla di una donna incinta...

Forse si doveva usare un occhio di riguardo in più viste le condizioni della signora ma le è stata comunque offerta una sedia dove sedersi.

A pagamento?

Questo non glielo so dire.

Pare che sulla battigia in quel momento ci fossero altri bagnanti in sosta oltre alla signora gravida, con la differenza che questi erano "paganti", avevano cioè noleggiato un ombrellone o un lettino.

Stiamo parlando di uno stabilimento dato in concessione a privati, quindi chi paga ha più diritti.

Due pesi due misure?

Non direi. Chi non vuol pagare può usare le spiagge libere.

● VALENTINA VALENTE

Nord Adriatico

Scatta stop alla pesca

ROMA Scattato il "fermo pesca" in Adriatico (da Trieste a Rimini) che durerà sino al 27 agosto per favorire il ripopolamento del mare. Coldiretti sottolinea che per effetto del grande caldo si registrano consumi di pesce in aumento del 15%. ● METRO

Vodafone My Country

改用 Vodafone

拨打至中国的电话半价，为期一年

通过 My Country，您可以拨打：

中国	**1 分钱/分钟**
意大利 Vodafone 号码	**0 分钱/分钟**

在我们的商店中和 mycountry.vodafone.it 上可以找到 My Country

power to you

连接费为 16 分钱。通话以 60 秒为单位预先计费。免费激活，激活后自动续期，每 3 个月收费 €6（包括头 3 个月在内）。
此方案适用在 2012 年 9 月 15 日之前改用 Vodafone 且拥有可充值 SIM 卡的用户。

pagina a cura di Stefania Divertito; stefania.divertito@metroitaly.it

Notizie in breve

▶ Acropoli chiusa.

Atene bolle

ATENE Il caldo che sta avvolgendo la Grecia costringe alla chiusura alcuni dei siti archeologici più visitati. Con 42 gradi, ieri pomeriggio le autorità hanno deciso di chiudere l'Acropoli e l'antico Teatro di Dioniso. ● METRO

Gaffe politica

SPAGNA Il Premier Rajoy ha messo in campo durissime misure di austerità. Mentre il Primo Ministro parlava, l'on. Andrea Fabra ha esclamato "Que se jodan!". Che può esssere tradotto con "Che si fottano" i disoccupati, e ha sollevato un polverone. Da più parti si invocano le sue dimissioni. ● METRO

Siria, battaglia a Damasco Croce Rossa: "Guerra civile"

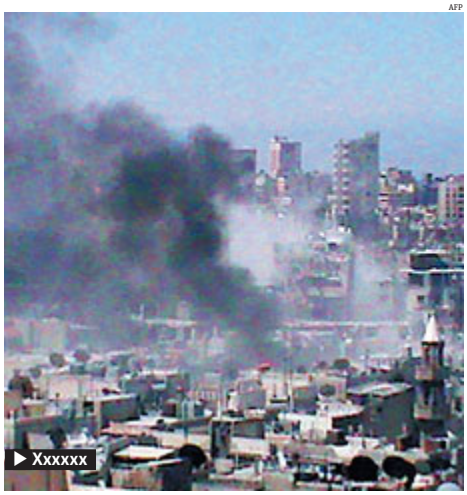

AFP

▶ Xxxxxx

SIRIA La Siria sembra a un punto di svolta. Per la prima volta dall'inizio, nel marzo 2011, delle rivolte anti-regime, i blindati hanno preso posizione nel centro di Damasco. Nella capitale si combatte per il secondo giorno consecutivo, dopo che domenica erano scoppiati violenti scontri in un quartiere sunnita a una ventina di minuti dal centri del potere. E intanto la Croce Rossa ha dichiarato che ormai il Paese è in guerra civile, uno status che rende passibili Bashar al-Assad e i suoi uomini di finire dinanzi alla giustizia internazionale quando saranno catturati.

Il bilancio

▶ **Damasco** Secondo Adnkronos e Aki è di almeno 50 morti il bilancio dell'ennesima giornata di sangue. Lo denunciano i Comitati di coordinamento locale in Siria. Secondo fonti locali almeno 5 persone sono state uccise nella capitale. Testimoni hanno riferito di scontri a Damasco tra forze governative e ribelli in numerosi quartieri dove gli abitanti hanno chiesto l'intervento degli osservatori internazionali.

E mentre sembra accentuarsi l'isolamento internazionale del Paese, l'inviato di Onu e Lega Araba è a Mosca per cercare di sbloccare l'impasse diplomatica: ieri ha incontrato il ministro degli Esteri, Serghei Lavrov, domani il presidente russo, Vladimir Putin.

L'obiettivo è arduo: cercare di "piegare" la Russia che ha già bloccato due risoluzioni in seno al Consiglio di Sicurezza. Le premesse non sono buone: Lavrov ha già detto che ci sono «elementi di ricatto» nell'approccio occidentale alla crisi e tutto lascia pensare dunque che Mosca non abbia cambiato idea. ● METRO

Politotvskaya, è svolta

RUSSIA A sei anni dall'omicidio della giornalista Anna Politkovskaya le autorità russe hanno incriminato un ex ufficiale di polizia. Lo riferisce Interfax. I magistrati hanno accusato l'ex tenente colonnello Dmitry Pavlyuchnekov di avere organizzato l'assassinio della giornalista fornendo tra l'altro l'arma. Resta un giallo sui mandanti. ● METRO

Una donna a capo dell'Ua

AFRICA Il ministro sudafricano degli Interni Nkosazana Dlamini-Zuma è la prima donna a guidare l'Unione Africana (Ua), l'organismo che riunisce tutti gli Stati (eccetto il Marocco). Dovrà affrontare difficili sfide per riportare la pace nei focolai, dal Mali alla Repubblica democratica del Congo, passando per le tensioni fra Sudan e Sud Sudan. ● AGI

AFP

▶ Dlamini-Zuma.

Last minute Fiat
Occasioni da prendere al volo!

Punto con clima da 8.600 Euro

SOLO ENTRO IL 31 LUGLIO SULLE VETTURE IN PRONTA CONSEGNA
E FINO A € 1.000 DI EXTRABONUS SUL RESTO DELLA GAMMA.

Le immagini delle auto sono solo indicative.

Offerta valida su Punto Pop 1.2 bz. 3p. con clima prezzo promo € 8.600 (IPT e contributo PFU esclusi), fino al 31.07.2012 con il contributo dei Concessionari. Consumi ciclo combinato 5,4 l/100km. Emissioni CO_2 126 g/km. Fino a € 1.000 di extrabonus sulle vetture in pronta consegna escluse le versioni Lounge e AWD di Freemont.

FIAT
www.fiat.it

CHIODA SRL
MELZO - www.chioda.fiat.com

FASSINA SPA
MILANO - www.gruppofassina.it

GHIZZONI SPA
MILANO - www.ghizzoni.fiat.com

MOCAUTO SPA
MILANO - MEDA - PADERNO DUGNANO
www.mocautogroup.com

DENICAR SPA
MILANO - TREZZANO SUL NAVIGLIO
www.denicar.it

MOTORVILLAGE MILANO
MILANO - www.motorvillagemilano.it

MASSIRONI SPA
MELEGNANO - www.massironispa.com

PROGRESSO MILANO SPA
SESTO SAN GIOVANNI
www.progressomilano.it

COME USCIRE DAL TUNNEL DEI DEBITI NON CHIEDENDO PIU' FINANZIAMENTI

DEBITI CON IL FISCO

Opposizione alle richieste di **Equitalia** ed **Agenzia delle Entrate** per verificare, diminuire, sospendere e rateizzare le **cartelle esattoriali**.

PRESTITI CON BANCHE, FINANZIARIE ED ALTRI CREDITORI

Prestiamo assistenza Legale alle persone che non ce la fanno più a pagare i Debiti a **Banche**, **Finanziarie** e **Creditori**: puoi ottenere uno **Sconto dal 40 al 70%** dei debiti che devi ancora pagare.

MUTUO CHE FAI FATICA A PAGARE

Sospensione e **diminuzione della rata mensile**. STOP a Pignoramenti ed Aste.

OPPOSIZIONI AGLI ATTI

Opposizioni a **Decreto Ingiuntivo**, **Atti di Precetto**, **Pignoramento**. Assistenza nelle **procedure esecutive** immobiliari, mobiliari e c/o terzi.

Agenzia Debiti
CONSULENZA LEGALE AI DEBITORI

Problemi di Debiti?

Da 4 anni questo tipo di soluzione è possibile anche in Italia e consente a lavoratori autonomi, dipendenti, pensionati, professionisti o piccole aziende che hanno **problemi di debiti** con Finanziarie, Banche, Fisco (Equitalia, Agenzia delle Entrate) e creditori di poter ridurre e/o dilazionare i propri debiti.

Agenzia Debiti è la più grande società italiana con più di **30 tra Avvocati e Fiscalisti convenzionati** ed un pool di oltre **300 Consulenti del Debito** per risolvere ogni **problema di debiti**.

Chiama subito! Numero Verde **800 946 126**
CONSULENZA TELEFONICA GRATUITA

richiedi informazioni a **consulenza17@agenziadebiti.it**
visita il nostro sito **www.agenziadebiti.it**

Agenzia Debiti SPA | Via Cornaggia, 10 | 20123 Milano | Reg. Imprese di Milano C.F. e P.IVA 07044210966

pagine a cura di Simona Mantovnini; scrivete a milano@metroitaly.it

& milano

Pirellone

Fermiamo i Diesel Euro 3

AMBIENTE Stop totale da ottobre ad aprile per Diesel Euro 3 e benzina Euro 1 (circa 1 milione di veicoli). È la novità proposta dalla Regione per combattere lo smog. I provvedimenti inseriti nel Piano regionale dell'aria (Pria) entreranno in vigore «solo se tutti i Comuni e le Province saranno favorevoli» ha detto l'assessore all'ambiente Raimondi. Intanto, Palazzo Marino ha reso noti i dati sul Black Carbon: a maggio, i livelli rilevati dalla centralina all'interno di Area C sono stati inferiori del 40% rispetto a quelli della centralina esterna ad Area C. METRO

Piazza Duomo

▶ Prove e riprese.

FOTOGRAMMA

Bollywood parte seconda

CENTRO Niente flashmob ieri sul Sagrato del Duomo ma secondo round di riprese per il bollywoodiano "Ajab Gazabb Love", girato in buona parte in Italia, del regista Sanjay Gadhvi. METRO

"Daccò tesoriere" di 70 mln in nero

▶ Crac Maugeri: sequestrati al faccendiere yacht, vino, case, conti ▶ L'ex Dc Simone accusato di riciclaggio

SANITÀ Sequestro milionario per alcuni dei 6 arrestati in aprile per il crac della Fondazione Maugeri. La svolta dopo le dichiarazioni di alcuni dei coinvolti che aggraverebbero la posizione, in particolare, di Pierangelo Daccò (in carcere dal 15 novembre per l'altro crac della sanità, quello del San Raffaele) il faccendiere e amico di crociere del governatore Formigoni e dell'ex assessore Dc Angelo Simone, ciellino, accusato di aver riciclato oltre 10 milioni di euro e 1,3 milioni di dollari sottratti alla Maugeri con un giro di consulenze fittizie o gonfiate.

▶ Un "comitato" con i sei arrestati di aprile, fra questi Daccò, Simone e Maugeri, avrebbe depredato la Maugeri

FOTOGRAMMA

Il vino resta da Sadler

A Simone sono stati sequestrati 16 conti correnti e quote di società. Sigilli a uno degli yacht vacanzieri di Daccò, Amerika (ex MIamor, un Ferretti da oltre 30 metri, vale fra 5 e 7 milioni) e bottiglie di vino pregiato per centinaia di migliaia di euro, che rimangono da Sadler, il ristorante due stelle Michelin dove il faccendiere le custodiva. Sequestrato anche un vano in Visconti di Modrone di Umberto Maugeri, patron della Fondazione, case a Venezia e ad Angera, quote dell'hotel Regina Pacis in Sardegna.

Secondo il gip Tutinelli Daccò era il "tesoriere" dei quasi 70 milioni di euro di fondi neri distratti dalle casse della Fondazione Maugeri, «attraverso sue società e con l'ausilio di Grenci e Simone». Secondo il gip «sotto la direzione di Maugeri, Passerino (ex direttore amministrativo alla Maugeri, ndr), Daccò e Simone» venivano prese "decisioni" in "frequenti riunioni" che avvenivano anche nella redazione milanese della rivista ciellina "Tempi" che in questi mesi ha pubblicato online le 27 "Lettere dal carcere" (testuale) di Simone. METRO

Ubriaco tenta violenza su moglie

AFFORI Ennesima violenza fra le mura domestiche su una donna, lavoratrice, eppure succube di un violento ubriacone. Approfittando dell'assenza del figlio adolescente, V.G. muratore rumeno di 45 anni, ha pestato la moglie per violentarla. I carabinieri l'hanno arrestato in casa, dopo che la moglie era riuscita a fuggire sul pianerottolo. La donna è stata trasportata a Niguarda per un dolore alla mandibola. Lui è stato arrestato per maltrattamenti e tentato stupro.

Sposati da 22 anni, i due vivevano separati in casa da tempo: lui si è sempre fatto consegnare l'intero stipendio che la moglie percepiva come badante, impedendole quindi di andare via di casa. AGI

Vicini armati

Lite a Cornaredo, in via Primo Levi, fra due condomini per degli scatoloni abbandonati: il 36 enne minaccia con un bastone il 46 enne che torna con una Beretta e spara due colpi alle gambe del rivale: arrestato.

Aguzzino in manette

CITTÀ Ha picchiato e minacciato la ex di 35 anni, italiana, e i familiari della donna per oltre due anni, dopo che era già stato arrestato (nel 2009 condannato a 1 anno e 8 mesi mai scontati in carcere) per maltrattamenti sempre ai danni della medesima donna. È stato arrestato ieri dai carabinieri per stalking, lesioni personali e danneggiamenti il dominicano 35 enne V.M.P., in Italia da anni, manovale edile e autista per un corriere. Dopo il primo arresto la coppia si era riappacificata ed è nato un bimbo, ma un anno dopo era già finita fra botte, per la donna e per i genitori di lei, inseguimenti, persino il furto dell'auto. Infine le minacce: il 35 enne ha rintracciato la ex a casa di una amica, «so dove ti sei nascosta, scendi o ti ammazzo». METRO

Ponzoni ai domiciliari

MONZA Crac Pellicano, l'ex due volte assessore regionale Massimo Ponzoni (Pdl) ha ottenuto ieri i domiciliari dopo sei mesi di carcere. Ponzoni, accusato di corruzione, peculato e bancarotta, a vario titolo insieme all'intermediario immobiliare Filippo Duzioni (che resta in carcere) si era visto respingere una identica istanza pochi giorni fa. «Siamo contenti per Ponzoni - afferma uno dei difensori - che dopo 6 mesi era molto provato: ora potrà stare a casa con suo figlio». METRO

STUDIO LEGALE CANDIANI
PREVENTIVI SCRITTI
CONSULENZE & ASSISTENZA LEGALE IN MATERIA DI:
SEPARAZIONE/DIVORZIO
LOCAZIONI/SFRATTI
CONDOMINIO
LAVORO
RECUPERO CREDITI
DIRITTI DEI CITTADINI EXTRAUE
PROCESSI PENALI.
PER INFORMAZIONI E COSTI CONTATTARE:
02.48518259
WWW.STUDIOLEGALECANDIANI.IT
M_CANDIANI@VIRGILIO.IT
MILANO
VIA VINCENZO FOPPA N.28

METRO

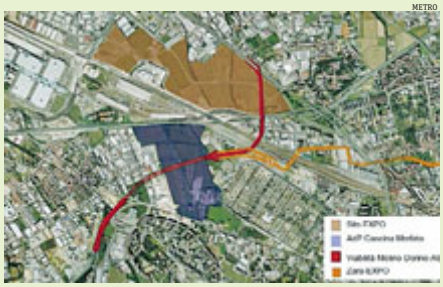

No alla Tangenzialina Pero ricorre al Tar

TRASPORTI Dopo il quarto binario della tratta Rho-Gallarate, un altro progetto connesso all'Expo verrà sottoposto all'attenzione dei giudici. Comune di Pero, Legambiente e imprese espropriate hanno infatti presentato un ricorso al Tar contro la realizzazione del prolungamento della variante S.S. 11, cosiddetta "tangenzialina" o sottovia che collega Molino Dorino all'A8. «Un'opera inutile da circa 150 milioni di euro - secondo il sindaco di Pero Luciano Maneggia - dato che il collegamento è stato già realizzato con la viabilità speciale della Fiera di Rho. Il progetto definitivo non persegue gli scopi del progetto originario del 2007: nessun collegamento con i parcheggi, né un accesso diretto con il sito Expo». Dello stesso avviso il Presidente di Legambiente Lombardia Damiano Di Simine, che aggiunge: «Il progetto, che prevede un tunnel di quasi un chilometro sotto i campi agricoli di Cascina Merlata, non è stato sottoposto al Via pur essendo un prolungamento della Gronda Nord». ● VALENTINA VALENTE

Stop treno

Altro colpo per Expo dopo la bocciatura del quarto binario della Rho Gallarate, che ha bloccato di fatto anche il cosiddetto "raccordo Y" da Malpensa all'Expo. Oggi i 16 sindaci del Patto del Nord Ovest presentano un dossier sui ritardi e le inadempienze nel percorso di costruzione dell'evento Expo.

Expo, "piastra" al via

EXPO Il raggruppamento temporaneo di imprese con capofila Mantovani (gli altri sono Socostramo, Consorzio Veneto Cooperativo S.C.p.A., Sielve Ventura) è aggiudicatario provvisorio della gara per la realizzazione dei lavori per la "piastra" dell'Expo, ovvero le infrastrutture di base (allacciamenti, sottoservizi, viabilità provvisoria) sulle quali saranno costruiti tutti i padiglioni e le opere. Il valore di queste era stato stimato in 270 milioni e, fra le nove offerte, l'ha spuntata quella della cordata Mantovani (82,641 punti su 100) per un valore complessivo di 165,13 milioni di euro (iva esclusa) compresi oneri di sicurezza (questi non soggetti a ribasso) per 16,20 milioni.

Il primo vero appalto che riguarda il sito avrà alla direzione dei lavori Infrastrutture Lombarde, "cassaforte" della Regione cui spetta anche l'affidamento di eventuali opere complementari.

"Lieto" del rispetto dei tempi per la gara della piastra il commissario e Governatore Formigoni: «Sono certo che il raggruppamento vincitore saprà farsi carico con responsabilità e serietà dei problemi che emergeranno».

L'avvio del cantiere della piastra arriva a poco più di una settimana dalla prima esclusione di un'azienda per «carenza di requisiti di legalità», secondo la Prefettura, dall'unico altro cantiere Expo aperto, quello per la rimozione delle interferenze, preparatorio appunto alla piastra. ● METRO

FOTOGRAMMA

▶ La cordata Mantovani allestirà la piastra di Expo, l'insieme di opere e sottoservizi per il sito.

Area C "vale" 23,5 milioni Aumentano scuole car free

TRAFFICO Online da oggi sul sito del Comune online il bilancio entrate/uscite di Area C che, lo dicono i dati, a sei mesi dall'entrata in vigore conferma il calo del traffico (-34%); dei veicoli che entrano la maggioranza (75%) è un "ingresso occasionale". Purtroppo però il ticket incassa meno del previsto, 30/35 milioni. Invece, il bilancio economico di Area C, da oggi online, sui primi sei mesi e su una proiezione alla fine dell'anno dice che gli introiti 2012 saranno di circa 23 milioni e 500mila euro, contro i 30/35 previsti, e di quasi 11 milioni e 200mila euro al 30 giugno 2012. Colpa dei portoghesi del ticket, probabilmente. Con questi soldi il Comune afferma di aver già potenziato il trasporto pubblico e di avere in progetto di potenziare ciclabilità, con "200 stazioni BikeMi" entro l'anno, zone 30, Scuole car free e Pedibus. Da settembre altri 10 istituti sperimenteranno la chiusura della via al traffico veicolare un quarto d'ora prima dell'ingresso nelle classi e altrettanto all'orario di uscita. ● METRO

NEWPRESS

▶ Introiti da Area C per la mobilità su due ruote.

Pagato da Area C

Come da referendum, il pedaggio investito in mobilità sostenibile:

- **Linee Notte, bus e tram 288 corse al giorno in più 36 in più al giorno in metrò e, dal 3 settembre, altre 48 corse al giorno in più per M1 e M2**

Lineadiretta
www.atm.it | N. verde: 800.80.81.81
lineadiretta@atm.it
Martedì 17 luglio 2012
ATM
A cura di ATM

RICARICAMI
La tessera ricaricabile ATM

La tessera vale 4 anni e si trova al prezzo promozionale di 2,50 € con un biglietto ordinario incluso.
Si può acquistare in tutti gli ATM Point e nelle rivendite autorizzate.

Sulla tessera si possono ricaricare:

- **biglietto ordinario**
- **biglietto giornaliero**
- **carnet da 10 viaggi**
- **settimanale 2x6**

Dove ricaricarla

Si può effettuare la carica della tessera presso gli ATM Point, i distributori automatici presenti in tutte le stazioni della metropolitana e presso le rivendite autorizzate situate in superficie. Si consiglia di richiedere la ricevuta alle rivendite per attestare l'avvenuta ricarica.

Raccomandazioni e regole d'uso

La tessera va convalidata all'inizio del viaggio e ogni volta che si cambia vettura. La tessera ricaricabile è strettamente personale e non cedibile. Va mostrata a ogni richiesta del personale di controllo: chi viaggia sprovvisto di tessera o con tessera non valida è soggetto alle sanzioni previste dalla normativa vigente.

Il futuro è a portata di mano

Tutte le informazioni sul sito www.atm.it
o al numero verde 800.80.81.81

Con RICARICAMI
entrata e uscita dalla metro ancora più comode

SECONDA SETTIMANA DI SPERIMENTAZIONE DEI TORNELLI IN USCITA ANCHE NELLA M3

Prosegue la sperimentazione con la chiusura dei tornelli in uscita, nella lunga fascia oraria dalle 9,30 alle 16,30, nelle quattro stazioni della M3 di Duomo, Corvetto, Porto di Mare e Sondrio.

Contemporaneamente prosegue la sperimentazione in alcune stazioni sulle linee M1 ed M2, nella stessa fascia oraria.
Ricordiamo che è presente personale di assistenza ATM, riconoscibile con il consueto gilet blu, per indirizzare i passeggeri ed è stata predisposta apposita segnaletica all'interno delle stazioni.

Pagina telematica LineaDiretta a cura di ATM S.p.A. – Anno I – Reg. Trib. Milano n. 193 del 13/4/2012 Direttore responsabile: Bruno Rota - Redazione: Foro Buonaparte, 61- 20121 Milano

Pagina a cura di Andrea Sparaciari; andrea.sparaciari@metroitaly.it

2 life

Biancaneve

È più forte di Spiderman

▶ Kristen Stewart.

METRO

CINEMA hanno ucciso l'Uomo Ragno e chi sia stato un po' si sa. È stata la Biancaneve dark di Sanders, che è balzata in testa al boxoffice incassando 1,8 milioni. METRO

Norton: "Adoro fare il cattivo"

L'attore presenta "The Bourne Legacy"

METRO

▶ Jeremy Renner ed Edward Norton in una scena

CINEMA Vi ricordate il Jason Bourne-Matt Damon che annaspa alla ricerca di se stesso? Dimenticatelo. In "The Bourne Legacy", quarto capitolo tratto dai romanzi di Ludlum in sala dal 14 settembre, vedrete un altro assassino, Aaron Cross, interpretato da Jeremy Renner (nomination per "The Hurt Locker"), in cabina di regia Tony Gillroy e il nuovo cattivo Edward Norton.

Norton, lei ha detto che nulla è uguale ai film precedenti, perché?

Bourne non sapeva chi fosse e cercava di scoprirlo, Aaron sa tutto di quel mondo e anche chi è.

E il suo cattivo chi è?

Purtroppo è uno come tanti, non un cattivo da fantasy o da James Bond, ma uno di quelli di cui è piena l'America e non solo. Di quelli che uccidono pensando di partecipare a un disegno superiore.

Non ha avuto titubanze nell'entrare a far parte di una saga come questa?

Ogni volta che vieni a contatto con un franchise così lungo, ti chiedi il motivo per cui debba andare avanti. Qui il regista ha trovato nuove motivazioni: conosceva bene quel mondo e aveva un'idea precisa sul dove portarlo. Mi ha impressionato come ha usato questa storia per immergersi in aree grigie della morale.

Che a lei interessano...

Vero, direi che le esperienze migliori della mia carriera hanno tutte a che vedere con personaggi che si muovono con difficoltà tra paradossi, orrori, contraddizioni, oltre ogni stereotipo. ● SILVIA DI PAOLA

Green Day

"Oh love" primo brano da "¡Uno!"

METRO

▶ La band statunitense.

MUSICA Per ingannare l'attesa di vederli dal vivo nel loro unico show italiano del 2012 (domenica 2 settembre all'Arena Parco Nord di Bologna all'I-Day festival), i fan dei Green Day possono godersi da ieri il nuovo singolo "Oh Love", disponibile in tutti i digital store. Si tratta del primo brano di "¡Uno!", il primo album della trilogia "¡Uno!- ¡Dos! - ¡Tre!", in uscita il 25 settembre 2012. «Stiamo vivendo forse il momento più prolifico e creativo della nostra vita. Pensiamo che sia la migliore musica che abbiamo mai composto e le canzoni continuano a sgorgare da sole», hanno dichiarato Billie Joe Armstrong, Mike Dirnt e Trè Cool. «Invece di fare uno unico album, abbiamo deciso di pubblicare una trilogia. Ogni brano contiene il potere e l'energia tipica dei Green Day . Non possiamo farci niente, stiamo diventando fottutamente epici!», hanno concluso i membri della band. ● METRO

David "brucia" Batman

CINEMA «E alla fine Batman muore». È bastata questa frasetta a David Letterman per distruggere un kolossal che mirava a incassare un miliardo di dollari. Il film in questione è "The Dark Night Rise", l'ultima pellicola di Cristopher Nolan, in sala ad agosto. Il giornalista più famoso degli Usa, intervistando la co-protagonista Anne Hathaway, si è lasciato scappare il finale. ● METRO

Per le ultime vetture disponibili continua anche a luglio l'offerta Outlet di Mercedes-Benz Milano.

Classe A berlina 160 Executive Canone € 190,00, Anticipo € 4.967,20, Riscatto € 6.426,61, Durata 48 mesi, Km max 80.000, TAN 5,74%, TAEG 7,22% di cui spese istruttoria € 302,50 Imp. tot. del credito € 13.059,94. Esempio di leasing.

da € 190,00 al mese

Classe C coupé 220 CDI Bluefficiency Executive Canone € 350,00, Anticipo € 12.783,58, Riscatto € 14.616,51, Durata 48 mesi, Km max 80.000, TAN 6,32%, TAEG 7,24% di cui spese istruttoria € 363,00 Imp. tot. del credito € 25.863,33. Esempio di leasing.

da € 350,00 al mese

Classe GLK 220 CDI 4MATIC Bluefficiency Sport Canone € 350,00, Anticipo € 12.518,99, Riscatto € 16.247,99, Durata 48 mesi, Km max 80.000, TAN 6,41%, TAEG 7,29% di cui spese istruttoria € 363,00 Imp. tot. del credito € 27.062,38. Esempio di leasing.

da € 350,00 al mese

Classe E 220 Berlina CDI Bluefficiency Canone € 495,00, Anticipo € 11.628,12, Riscatto € 15.651,71, Durata 48 mesi, Km max 80.000, TAN 4,92%, TAEG 5,68% di cui spese istruttoria € 423,50 Imp. tot. del credito € 33.950,50. Esempio di leasing.

da € 495,00 al mese

A Daimler Company

Consumi ciclo combinato (l/100 km): 6,5 (Classe GLK 220 CDI 4MATIC Bluefficiency Sport) e 4.5 (A 160 Executive). Emissioni CO_2 (g/km): 159 (Classe GLK 220 CDI 4MATIC Bluefficiency Sport) e 118 (A 160 Executive).
Iniziativa valida fino al 31 luglio 2012 salvo approvazione di Mercedes-Benz Financial Services Italia S.p.A. Tutti i prezzi sono IVA inclusa.
Per condizioni offerta: www.mercedes-benz-milano.com

Mercedes-Benz

Mercedes-Benz Milano S.p.A.
Concessionaria Ufficiale di Vendita e Assistenza Mercedes-Benz

Mercedes-Benz Center Milano:
20151 MILANO
Via Daimler, 1/angolo Via Gallarate, 450

Filiali:
20137 MILANO - Via Tito Livio, 30
20125 MILANO - Viale Monza, 41

Tel. 02 3025.1 - www.mercedes-benz-milano.com

Pagine a cura di Patrizia Pertuso; spettacoli.milano@metroitaly.it

Gli Stone Roses all'Ippodromo

Torna live la band inglese capitanata da Ian Brown

MUSICA Di tutto e di più. È davvero una serata piena di concerti, in equilibrio fra stili e generi. L'appuntamento più intrigante se l'aggiudica l'Ippodromo del Galoppo (ore 21, euro 40.25), che vedrà il ritorno di una band inglese di culto a cavallo fra gli anni Ottanta e Novanta: gli **Stone Roses**. Guidati dal carismatico frontman Ian Brown il gruppo proporrà il suo sound eclettico e coinvolgente, fra rock, dance ed elettronica. In apertura ci sarà il grande **Mick Jones**, ex chitarrista dei Clash, con la sua nuova formazione, **The Justice Tonight Band**. In alternativa, ecco a Villa Arconati l'affiatato duo chitarristico messicano **Rodrigo y Gabriela** assieme alla **Cuban Orchestra** per presentare l'album "Area 52" (ore 21.30, euro 28.75). Sonorità etniche anche al Carroponte col musicista maliano **Baba Sissoko**, maestro del "tamburo parlante" Tamani (ore 21.30, euro 10). A Villa Simonetta, per "Barabitt", si esibiranno gli **Hazmat Modine**, fra blues, klezmer e altro ancora (ore 21, euro 10), mentre al teatro Ringhiera, per "Il ritmo delle città", **Antonello Salis** e **Gérard Pansanel** proporranno "Beatles Stories" (ore 21.30, euro 10). Una grande voce del new soul, **Santigold**, animerà invece la notte del Magnolia (ore 22, euro 15), mentre al Latinoamericando largo al romanticismo del cantante ecuadoriano **Israel Brito** (ore 21.30, euro 12).

DIEGO PERUGINI

METRO

▶ Ian Brown il leader degli Stone Rose.

▶ Il musicista Arevalos.

Milanesiana, Arevalos chiude la giornata

FESTIVAL "L'imperfezione della mente". Un tema che oggi, alle 12, sarà affrontato con ingresso libero per "La Milanesiana" da Patrick McGrath, Pierluigi Panza e Pino Roveredo alla Biblioteca Valvassori Peroni, seguito dal concerto della pianista Patrizia Salvini. Mentre, alle 21, in Sala Buzzati, la scrittrice Antonia Arslan, autrice de "La masseria delle allodole" sul genocidio armeno, si cimenterà in alcune letture al fianco di due artisti visivi, Yervant Gianikian e Angela Ricci Lucchi. Gran finale poi con il concerto "Rituel" del compositore Matteo Ramon Arevalos (Info: www. lamilanesiana.it).

A.G.

Il sax di Mocci anticipa "La Talpa"

METRO

▶ Andrea Mocci.

MUSICA Occhio al sassofonista che ama sperimentare e sperimentarsi. Perché stasera, alle 21, ad anticipare musicalmente al Chiostro del Conservatorio la proiezione del film "La talpa" di Tomas Alfredson per la rassegna "AriAnteo", si esibirà il talentuoso Andrea Mocci in concerto su musiche di Popov, Supper, con una novità per il centenario della nascita di John Cage, De Marco, Bianchi e Dodaro. Il curriculum di questo musicista sardo vede già nel 2008 una prima "laurea" di sax nella sua regione coi nuovi corsi sperimentali e con la votazione massima di 110 e lode. Ma, nello stesso anno, Mocci si è trasferito a Milano dove ha conseguito al Conservatorio Verdi un ulteriore diploma accademico di II livello sempre con la masima votazione(Info: 02 762110214).

ANTONIO GARBISA

t. 02 36586750
PER LA PUBBLICITÀ SU METRO CHIAMA
VISIBILIA
info@visibilia.eu
www.visibiliapubblicita.eu

Con Elettra Show il mito è di oggi

METRO

▶ Stasera all'ex Pini per "Da vicino nessuno è normale".

TEATRO Una tragedia può diventare anche brillante. Sembra proprio di sì, almeno per la Compagnia Officine Katzenmacher che ne ha fatto il sottotitolo del suo "Elettra Show" con Rossana Gay e di scena stasera, alle 21.45, all'ex Paolo Pini per il festival "Da vicino nessuno è normale". Lo spettacolo prende spunto da una delle eroine femminili della tragedia greca, Elettra per l'appunto, determinante nel condizionare gli eventi della sua famiglia. Qui la vicenda verrà calata in un tempo molto simile o vicino al nostro, dominata da alcuni riti della cultura di massa come la manipolazione del consenso e dell'immagine pubblica attraverso il mezzo televisivo o la dipendenza continua dal consumo e acquisto compulsivo di beni inutili. Sul palco si ascolteranno anche canzoni per ricordare che le tragedie sono già scritte, soprattutto quelle delle famiglie in cui è stato versato il proprio sangue (Info: 02 66200646). ● A.G.

METRO

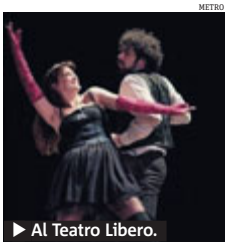

▶ Al Teatro Libero.

L'amore dell'ombelico

TEATRO Tratto dal racconto omonimo di Claudia Porta, "L'ombelico di Alvise" sarà di scena solo stasera, alle 21, con ingresso gratuito al Teatro Libero con Alessia Bedini e Stefano Pirovano. Uno spettacolo interamente autoprodotto che racconta la storia di un vero amore e di un ombelico, pronto ad accogliere tutto quello che di meraviglioso c'è nella vita (Info: www.teatrolibero.it). ● A.G.

Notizie in breve

Ciccarese

LIBRI Si intitola "Il libro nero dell'agricoltura" il volume di Davide Ciccarese che sarà presentato oggi alla libreria Popolrae in via Tadino alle 21. Con l'autore dialogheranno Giorgio Negri e Giorgio Bleynat ● METRO

Anna Caruso

MOSTRE Le fiabe esplose di Anna Caruso si aprono al pubblico nella mostra "C'ero. Una volta" che si inaugura oggi, alla Galleria Famiglia Margini in via Simone D'Orsenigo 6. Special guest: I Mostri di Filo, alias Filippo Corato. Il vernissage è fissato per le 18,30 e la mostra resterà aperta fino al 28 luglio. ● METRO

Arcaplanet

ANMALI Rho, città degli animali: domani apre in corso Europa 128, il nuovo Arcaplanet. ● METRO

Cyber Garden

INCONTRI Oggi alle 18,30 allo Spazio FMG (via Bergognone 27) tavola rotonda su "Cyber-GARDENing the city". Ingresso libero. ● METRO

PLUGINADV

FAI VIVERE AI TUOI DENTI UN'ESTATE DOOC.
TI CURI SUBITO, A PAGARE PENSI POI!

Con i finanziamenti DOOC, inizi le cure e paghi dopo le vacanze.
Fissa la visita a luglio e agosto: a fine trattamento, lo sbiancamento è in omaggio.

FASE DIAGNOSTICA SENZA IMPEGNO.

IMPLANTOLOGIA | ODONTOIATRIA | IGIENE
ORTODONZIA | ESTETICA | PROTESI | BAMBINI

Ecco dove trovare i centri DOOC a Milano:
Viale Abruzzi 4 02 49539030
Corso Lodi 69 02 36693150
Via P. Sarpi ang. Via Albertini 9 02 94394850

Numero Verde 800-196959 da rete fissa e mobile
www.dooc.it

APERTI TUTTA L'ESTATE
DAL LUN AL SAB
ORE 08.00 - 20.00

DOOC CURE AD HOC

Responsabili sanitari: Dr. Gregorio Redaelli - Dr. Davide Bestetti

metro
Metro è un quotidiano indipendente del mattino pubblicato dal lunedì al venerdì e distribuito gratuitamente da **N.M.E.- New Media Enterprise Srl.** Registrazione RS Tribunale di Roma 254/2000. Sede legale: Via Carlo Pesenti, 130, 00156 ROMA.
Amministratore unico:
MARIO FARINA

Direttore Responsabile:
Giampaolo Roidi
Caporedattore:
Paola Rizzi (Milano)
Capo servizio:
Sergio Rizza (Milano)
Capo servizio grafico:
Paolo Fabiani (Roma)
Redazione:
Roma: via Carlo Pesenti, 130
tel. 06 49241237-200
Milano:via Ugo Bassi, 25
tel. 02 50721268-200

PUBBLICITÀ - contatti
Pubblicità Nazionale e Locale: **VISIBILIA SRL**
Via Senato 8, 20121 Milano, tel. 02.36586750
email: info@visibilia.eu

Pubblicità su edizioni estere: K.MEDIA SRL
via Cavalieri Bonaventura 1/3, 20121 Milano
tel. 02.29061094, email: info@kmedianet.com

Responsabile del trattamento dei dati(D.Lgs. 196/2003):
Giampaolo Roidi
Stampa: LITOSUD SRL, via Carlo Pesenti, 130, Roma

lettere

Posta prioritaria

Con Lennox ingiustizia è stata fatta

OPINIONE È disumano! Il Consiglio di Belfast ha ucciso Lennox, il cane apparentemente somigliante a un Pitbull, in base a una sentenza, oltre che barbara, anche nulla. La sentenza che ha condannato Lennox non può ritenersi applicativa della legge che prescrive l'abbattimento dei cani pitbull per la loro potenziale pericolosità. La prova del dna eseguita su Lennox ha appurato che nel sangue del cane non scorreva una goccia del sangue pitbull. La presunzione della pericolosità era pertanto stata vinta dalla prova contraria. Ma i Giudici hanno emesso una sentenza di condanna che non tiene conto delle risultanze processuali, scientificamente dimostrative della insussistenza dei presupposti per l'applicazione della legge che impone la soppressione delle razze canine ritenute pericolose. La sentenza è, dunque, manifestamente nulla e determina la responsabilità dei Giudici e dei carnefici. La famiglia di Lennox dovrebbe chiedere un risarcimento.
AVV. MARIA TERESA SIMIOLI

Caro lettore

GAY E DIRITTI NEGATI

MICHELE FUSCO
LETTERE@METROITALY.IT

L'Italia è in piena crisi economica,il governo taglia tutto ciò che può ed anche di più, e il PD cosa fa? Mette all'ordine del giorno i diritti dei gay! Non c'è da stupirsi, visto quanti di loro infestano la sinistra (Concia, Luxuria, Vendola,Grillini e chissà quanti altri), ma con tutto quello che succede chi se ne frega di loro! Se vogliono sposarsi, lo facciano nei paesi dove è consentito. E riguardo i diritti, si accontentino di quelli che hanno come persone, senza pretendere niente di più. Ma che veramente vogliamo "frocizzare" l'Italia? Pensino alle cose davvero importanti, i nostri politici! ANTONIO GUIDONI

Ringrazio il signor Guidoni (questo è il cognome che ricavo dalla mail che ci ha mandato), perché con raro senso della chiarezza ci ha illuminato su quanto ancora sia lungo il percorso che dovrebbe portarci, un giorno, a pari diritti per tutti. "Si accontentino di quelli che hanno come persone", scrive, e sarebbe bello se questo fosse vero, perché ci risulta che le persone possono già sposarsi. O forse che gli omosessuali non sono persone meritevoli di una gioia e di un'avventura così belle come il matrimonio?

Le donne e il machismo

OPINIONE Sull'opinione di Paola Rizzi: la violenza è sempre da deprecare, e quella sulle donne è un vero orrore inconcepibile. Però, mi chiedo, come talvolta siano le donne stesse a confondere la virilità col machismo scegliendosi partner di una certa risma.
MARCELLO BIANCHI

Omosessuali e la Bindi

SOCIETÀ Cara Rosy Bindi, l'intollerante signora di Azione Cattolica non sposata né madre, ex ministro della Famiglia, può spiegare come mai Dio ha inventato i Gay?
V. V.

Un man-pride anti-violenze

OPINIONE Cara Paola Rizzi, un man-pride per denunciare violenze contro le donne? Lei ancora crede che una manifestazione "contro" serva a risolvere problemi d'ogni tipo, soprattutto quelli sociali e culturali? Quante piazze sono riuscite a estirpare malcostumi italiani? Non sarà il caso di spostare l'attenzione non sul comune e bravo cittadino maschile bensì sullo Stato, affinché rafforzi attraverso tutte le forme istituzionali e non la cultura del rispetto verso la persona nella sua interezza, a prescindere dal sesso! Famiglia, scuola, lavoro, sanità non a caso sono le categorie e le condizioni più "tagliate" e quindi abbandonate. In un paese dove i valori sono di fatto umiliati, come si può immaginare di recuperare uomini (ma anche donne) violenti, disperati, squilibrati da una mondo e da uno stato sociale che non di rado li porta a perdere la testa? Siamo alle solite Paola: le sue parole come le mie verranno cestinate da chi ha responsabilità ai piani alti, medi e bassi di chi ci amministra! **ENZO B.**

Troppi tagli inopportuni

ECONOMIA Adesso il prof Mario Monti sta esagerando con i tagli: è assurdo toccare i trasporti e la sanità, perché significa penalizzare sempre i più anziani, che sono quelli che più hanno bisogno di assistenza medica e di un trasporto pubblico efficiente. Già quello che c'è adesso è deficiente, in onore alla personalità degli autisti che lo effettuano. **ANTONIO LODI**

EMAIL LETTERE@METROITALY.IT
SCRIVETE A METRO ROMA, VIA CARLO PESENTI 130, ROMA. TEL.06 492 412 00 FAX 06 492 412 67 E A METRO MILANO, VIA UGO BASSI 23/A, MILANO. FAX 02 507 212 52. INDICATE NOME E INDIRIZZO ANCHE SE VOLETE RESTARE ANONIMI. NON SARANNO PUBBLICATE LETTERE PIÙ LUNGHE DI 10 RIGHE. LA REDAZIONE POTRÀ RIDURRE I TESTI.

Opinione

BLASCO MORPURGO
CAO DE AGUA

AZZANNIAMO? COLPA VOSTRA

Cari umani, sono leggermente depresso per la vostra stupidità e per le gravi conseguenze che essa spesso ha su di voi e su di noi. Nel giro di pochi giorni sono successe cose veramente brutte. A Belfast, in Irlanda, un cane che non aveva mai morsicato né aggredito nessuno, è stato abbattuto solo perché lo accusavano di essere un pitbull, razza vietata, lassù, perché considerata pericolosa. Si chiamava Lennox e io ho pianto per giorni. Ieri a Roma una signora anziana è stata quasi sbranata da due rottweiler, che il padrone aveva lasciato a guardia della villa – poveretta, la signora era entrata solo per fare le pulizie. Mi ha fatto un sacco di pena anche lei, chissà che male e che spavento.

Un cane che non aveva mai morsicato né aggredito nessuno, è stato abbattuto solo perché lo accusavano di essere un pitbull...

È la dimostrazione questa che, con rispetto parlando, siete dei babbei. Il Codacons adesso vuole ripristinare l'elenco delle 17 razze pericolose e l'obbligo del patentino per chi possiede un cane pericoloso. Io vorrei morsicare uno del Codacons per fargli capire che pur non essendo un cane di razza pericolosa se mi comportassi male potrei anche io staccargli un dito con i miei dentoni. Tutti i cani rischiano di diventare un grave pericolo o di finire nei pericoli o di soffrire in mano a un umano di scarsa intelligenza. Per cui sarei molto favorevole ai corsi obbligatori per tutti i proprietari di cani a prescindere dalla razza e dalla stazza. Così ci sarebbero molte meno aggressioni tra cani e cani, e di cani a umani, e di umani a cani, e molti meno abbandoni. In fondo studiare mantiene giovani!

lettere@metroitaly.it

Get Fuzzy

DARBY CONLEY

Pagina a cura di Cosimo Croce, Andrea Bernabeo e Francesco Facchini; scriveteci a sport@metroitaly.it

3 sport

A Londra l'Olimpiade è da "allarme rosso"

A 10 giorni dal via è caos sicurezza. C'è chi parla di annullamento...

OLIMPIADI Nei loro sogni c'è un Olimpade pacifica, ma ogni mattina si svegliano e devono affrontare la realtà. I protagonisti della frase sono il numero uno del Cio mondiale, il belga Jacques Rogge, e il n°1 di Londra 2012, il mito del mezzo fondo, Sebastian Coe. La loro realtà è un'Olimpiade del 2012 che si annuncia come la più blindata della storia.

Da giorni inchieste e notizie tambureggiano di un allarme sicurezza sempre più importante, allarme che ieri è diventato rosso. Le notizie del fallimento di un'azienda di sicurezza che aveva vinto l'appalto dei Giochi hanno fatto tremare le vene dei polsi a tutti i "dignitari" del mondo olimpico, ma il governo inglese ha già reagito "iniettando" nel sistema sicurezza altri 3500 soldati in luogo degli addetti della fallita G4S. La questione non sembra aver acquietato le tensioni. Perfino il più autorevole dei giornali tedeschi, la Frankfurter Allgemeine Zeitung, si è avventurato in un'analisi dei costi di un, udite, udite, annullamento dei Giochi causa problemi di sicurezza. La cosa provocherebbe 4 miliardi di danni, ha fatto sapere alla FAZ, portavoce della "Munich Re" che è l'attore assicurativo dei Giochi. La risposta di Rogge: «Abbiamo avuto rassicurazioni da parte del governo sul fatto che la sicurezza dei Giochi sarà garantita». Coe pensa agli affari correnti e cerca di distrarsi con i sogni: «Avrei voluto Beckham ai Giochi». Non ci sarà, speriamo gli bastino 350 soldati in cambio. Mancano 10 giorni e... aumentano i soldati, i missili, i cacciadella Raf sui cieli di Londra. Giochi blindati. ● METRO

AP
▶ Jacques Rogge.

Blatter sul 2006

"I tedeschi comprarono il mondiale"

CALCIO La Germania avrebbe comprato l'assegnazione del mondiale 2006. Lo sostiene in un'intervista al quotidiano svizzero "SonntagsBlick" il n°1 della Fifa, Sepp Blatter, scatenando la reazione indignata del Dfb, la Federcalcio tedesca. «Mondiali comprati...mi ricordo l'assegnazione per il 2006», dichiara Blatter, «quando all'ultimo momento qualcuno lasciò la sala... favorendo la Germania». Furiosa la reazione tedesca: «Blatter sapeva tutto, perché dice queste cose ora?». ● METRO

Il Mago e Beli no

▶ Danilo Gallinari.
LAPRESSE

Il Gallo sceglie l'azzurro

BASKET Assenti Belinelli e Bargnani che hanno preferito preparare la prossima stagione Nba, la stella della rappresentativa azzurra che a partire dal prossimo mese di agosto tentera' la qualificazione ai campionati europei di basket e' Danilo Gallinari: «Sono contento di essere qui e di fare parte di questo fantastico gruppo», ha detto ieri a Milano. METRO

Il più longevo

Federer numero 1 da record

TENNIS Roger Federer cancella un altro record e diventa il n.1 più "longevo" nella storia. Lo svizzero ha tagliato ieri il traguardo delle 287 settimane al vertice del ranking Atp, una in più di Pete Sampras con il quale fino a ieri condivideva il primato. Lo svizzero ora guida la speciale graduatoria con 287 settimane davanti a Sampras (286) e Lendl (270). E Nadal? è a 102... METRO

Il pallino di Stramaccioni diventa Kolarov del City

CALCIO Nomi, nomi e ancorae nomi, ma di concreto nulla. L'Inter ora punta su Kolarov per mettere a posto la sua difesa. Con la probabile partenza di Maicon (Real?), il terzino del Manchester City è diventata la prima scelta di Stramaccioni. È vero che Kolarov è un gran mancino ma secondo il tecnico dell'Inter andrebbe bene anche a destra. Maicon al Real, potrebbe anche significare spianare la strada per uno dei vecchi obiettivi per il centrocampo nerazzurro: Nuri Sahin. L'ex talento del Borussia Dortmund non è affatto indispensabile ai Blancos, però c'è da convincere un certo Mourinho. ● FR.NUC.

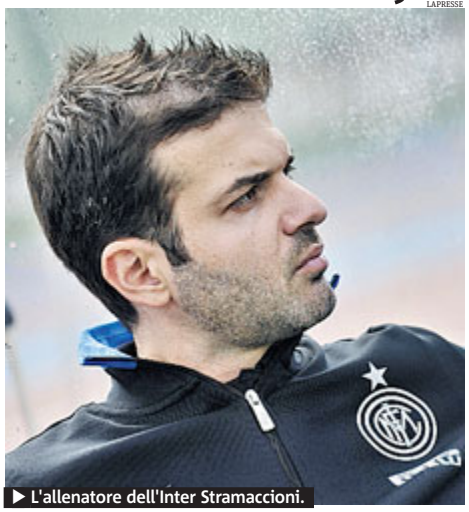
LAPRESSE
▶ L'allenatore dell'Inter Stramaccioni.

La Russia si affida a Capello

CALCIO «Mi stanno già chiamando da tutte le parti, sono immensamente orgoglioso di questo incarico». Così Fabio Capello all'Italpress ha commentato la sua nomina a commissario tecnico della Russia, che verrà ufficializzata a breve. Capello, secondo quanto si apprende, avrebbe convinto i dirigenti federali russi comunicando la sua intenzione di vivere a Mosca per tutta la durata del contratto (fino al termine dei Mondiali del 2014) e non limitarsi come i predecessori a visite di lavoro mensili ● METRO

Notizie in breve

Fiat e basket

BASKET Anche per il biennio 2012/13 Fiat sarà partner ufficiale della Nazionale di Basket, squadre maschile, femminile e giovanili. Per i trasferimenti in occasione delle gare ufficiali, amichevoli e ritiri, lo staff della Nazionale avrà a disposizione la Fiat Freemont. ● METRO

Spal, addio

CALCIO È finita. Dopo 105 anni la Spal sparisce dal calcio professionistico, sommersa dai debiti. La squadra non è infatti stata iscritta al campionato di Lega Pro. Il 18 giugno 1946 nelle sue fila debuttò, a 18 anni, un calciatore dal futuro luminoso: Fabio Capello. ● METRO

Fedrigo ok

CICLISMO Il francese Pierrick Fedrigo (FdJ) ha vinto la 15esima tappa del Tour de France, 158,5 km da Samatan a Pau. Wiggins è in maglia gialla davanti a Froome e Nibali. ● METRO

Doping 2004

GIOCHI Test antidoping positivi sono emersi dai nuovi controlli sui campioni prelevati alle Olimpiadi di Atene 2004. Lo svela l'agenzia tedesca Dpa dopo le analisi della commissione medica del Cio su alcuni dei 3mila campioni di quasi otto anni fa. ● AGI

Il Santos ora chiama Robinho

CALCIO E dopo Thiago e Ibra potrebbe partire anche Robinho. Gli emissari del Santos sono attesi a Milano. La partenza del brasiliano era già messa in preventivo. Ma il Milan potrebbe anche anticiparla visto che quello di Binho è rimasto lo stipendio più alto della rosa (6mln). Intanto si lavora sul dopo Thiago. Oltre a Kana-Biyik del Rennes Braida ha seguito il turco Tasci dello Stoccarda. Entrambi colpi da 7-8 milioni di euro. ● CRISTIANO RUIU

metro GoKick

Davide GoKicker col pallino del web

Davide Favia

CALCIO Mi chiamo Davide, difensore di 33 anni, un tempo flagello degli avversari (e dei compagni), oramai giocatore in declino causa "pancia alcolica". Pur di giocare accetto di ricoprire qualsiasi ruolo, anche il portiere! Sono entrato in GoKick nell'ormai lontano 2004. I fondatori del sito Luigi e Pietro me ne parlarono e mi invitarono a partecipare alla creazione della prima versione della piattaforma. Fu un momento magico. Nel tempo libero ho dato la mia completa disponibilità a lavorare agli sviluppi della piattaforma, per migliorarne le caratteristiche a beneficio di giocatori e community. Sui campi sono anche un organizzatore ma sotto questo aspetto dovrei darmi più da fare: sono a quota 1 partita. Però ne ho giocate 68! ● DAVIDE FAVIA

Le regole

Gome giocare?

- **Per dimostrare** che "un altro calcio è possibile" condividi i valori della community su www.metronews.it/gokick
- **Crea** la tua figurina e il tuo profilo. Iscriviti a una partita in calendario o organizza la tua insieme ai tuoi amici. Se sei il primo ad organizzare una partita nella tua città verrai intervistato da Metro!

pagine a cura di Emilio Conti IN COLLABORAZIONE CON LABITALIA gruppo adnkronos

plus

Ricerca

Gli italiani sgobboni estivi

Tre italiani su 4 (75%) non staccano dal lavoro neanche durante le vacanze, rimanendo in contatto con l'ufficio anche sotto l'ombrellone. È quanto emerge da una ricerca internazionale di lastminute.com, basata sui dati raccolti in nove paesi europei. Gli italiani risultano gli europei più 'stakanovisti'. METRO

Arriva la riforma Aziende e laureati restano sciettici

Domani diventerà efficace la legge Fornero Novità sulle assunzioni In attesa delle prime modifiche

DIRITTO Domani entrerà in vigore la riforma del lavoro. Datori e lavoratori dovranno seguire le nuove regole, ma anche prestare attenzione agli sviluppi degli emendamenti al decreto Sviluppo (ora all'esame alla Camera) che contengono alcune modifiche al testo Fornero. Cambiano le regole di accesso. In merito al contratto a tempo determinato, ad esempio, gli uffici del personale dovranno ricordarsi di considerare anche i periodi di attività prestata dal lavoratore attraverso la somministrazione, dal momento che rientreranno nel conteggio dei 36 mesi oltre i quali non è più possibile procedere ad assunzioni con questo contratto.

Novità anche sul fronte dell'apprendistato: i datori di lavoro dovranno verificare - per potere effettuare nuove assunzioni - il rispetto della percentuale di conferma in servizio di almeno il 30% degli apprendisti in forza nei precedenti 36 mesi.

LAPRESSE

Elsa Fornero.

Ma la riforma continua a non convincere aziende e giovani laureati. Un sondaggio condotto dall'ufficio studi Bachelor rivela la percezione di insoddisfazione dei laureati italiani: solo l'1% considera questa riforma del lavoro efficace nel favorire un'occupazione stabile. Al contrario, il 23% pensa che non sia per niente utile a questo scopo, e un altro 49% non la ritiene sufficiente. Circa il 60% dei neolaureati, inoltre, crede che la riforma renderà il mercato del lavoro più rigido.

Aziende: i dati provvisori del sondaggio ancora in corso realizzato sui direttori del personale del settore privato appaiono già da ora eloquenti: il 76% di essi, a prescindere dall'attuale momento economico, crede che la legge non favorirà maggiori assunzioni. METRO

Analisi

PENSA POSITIVO, VALE ANCHE SUL LAVORO

MARIO FURLAN
FORMATORE

Ci sono persone che affrontano le difficoltà con il broncio. E altre con il sorriso. C'è chi si arrende al primo ostacolo. E chi lo scavalca. C'è chi si assume la responsabilità dei suoi errori. E chi la scarica sugli altri. C'è chi vede il bello della vita. E chi soltanto il brutto.
Perché? Credo dipenda soprattutto dal nostro carattere. Tutti abbiamo subito traumi, esperienze drammatiche, sconfitte cocenti. Ma c'è chi reagisce. E chi si lascia andare. Chi, nonostante tutto, continua ad amare. E chi non smette mai di odiare. Non pretendere di cambiare le persone. Nessuno cambia se non lo vuole. Cerca, invece, le persone positive. E allontana quelle negative. Potrebbero intristirti. Incattivirti. E spegnere la tua voglia di vivere. Pensare positivo non è solo un mantra esitenziale. Ma aiuta nel raggiungimento di risultati operativi.

Notizie in breve

Italia-Cina

FORMAZIONE Istud – la più antica Business School privata italiana – e l'Institute of Social Economy and Culture – Dipartimento della Peking University, e centro avanzato di studi economici e sociali della Cina – hanno siglato un agreement che vedrà le due organizzazioni collaborare su aree comuni. L'accordo siglato dal Presidente dell'Istud, Barbara Zucchi Frua e dal Deputy Director dell'Institute of Social Economy and Culture, Sun Xiguo, prevede la collaborazione per lo sviluppo di programmi di ricerca. METRO

AZIENDA DI IMPORTAZIONE AMPLIA PROPRIO ORGANICO E RICERCA:
• 3ADDETTI MOVIMENTAZIONE MERCE
• 2 SEGRETARIE AMMINISTRATIVE
• 4 ADDETTI ALLA GESTIONE DELLA CLIENTELA
ETÀ TRA I 18- 40 ANNI MAX
SOLO FULL-TIME
CONTRATTO A NORMA DI LEGGE
PER APPUNTAMENTO CHIAMA
TEL. 02/48193169
DAL LUNEDI'/VENERDI'
8.00/13.00 – 14.00/18/.00

Milano società nazionale seleziona 3 addetti/e per inserimento anagrafica ordini, assistenza clienti, gestioni fatture e bollettazioni. Anche senza esperienza. 02/24301744

A MILANO NUOVO PUNTO COMMERCIALE RICERCA 4 FIGURE FULL-TIME PER MANSIONI AMMINISTRATIVE, COMMERCIALI E GESTIONALI. ANCHE PRIMO IMPIEGO. FULL-TIME. 02/2401154

metro JOB
www.metronews.it/jobs
Oltre 8.000 offerte per tutte le professioni

QUESTO COUPON VALE 1 CORSA OMAGGIO per ogni biglietto multicorsa (minimo 3 corse) acquistato

www.alpyland.com
ALPYLAND
MOTTARONE
il parco divertimenti
in Vetta
al Mottarone
1,2 km di pista • velocità regolabile • per tutta la famiglia

17/07/2012

PRIMAVERA/ESTATE 2012
h. 10.00-17.00 settimanale • h. 10.00-18.00 weekend e festività
nei mesi di APRILE/MAGGIO/OTTOBRE chiuso il martedì

facebook
tel. +39 0323 30295
info@alpyland.com

MILANO

ANTEO
via Milazzo 9 - tel.026597732
Detachment - Il distacco 16.15-18.20-20.30-22.30
C'era una volta in Anatolia 16.00-18.50-21.40
The way back 16.30-19.30-22.15
UN VERO PORTIERE 16.25-19.25-22.10
Cena tra amici 16.00-18.10-20.20-22.30

APOLLO SPAZIOCINEMA
galleria De Cristoforis 3 - tel.02780390
Magnifica presenza 15.10-17.20-19.40-22.00
The Amazing Spider-Man 21.15
Diaz 19.30-21.50
Un amore di gioventù 19.30-22.00
Sister 19.00-21.50

ARCOBALENO FILMCENTER
viale Tunisia 11 - tel.899399816
Love&Secrets 15.20-17.40-20.00-22.00
Biancaneve e il cacciatore 15.00-17.30-20.00-22.30
The Amazing Spider-Man 14.45-17.20-19.55-22.30

ARIOSTO
via Ariosto 16 - tel.0248003901
Molto forte, incredibilmente vicino 18.20-21.00

CENTRALE
via Torino 30-32 - tel.02874826
Marley 14.10-16.45-19.20-22.00
La guerra è dichiarata 14.30-16.30-18.30-20.30-22.30

COLOSSEO
viale Montenero 84 - tel.0259901361
Biancaneve e il cacciatore 20.00-22.30
Detachment - Il distacco 20.20-22.30
The Amazing Spider-Man 20.00-22.35
The Amazing Spider-Man 3D 21.30
Chef 20.20-22.30

DUCALE
piazza Napoli 27 - tel.0247719279
The Amazing Spider-Man 14.45-17.20-19.55-22.30
Biancaneve e il cacciatore 15.00-17.30-20.00-22.30
The Amazing Spider-Man 3D 15.30-18.15-21.00
Lorax - Il guardiano della foresta 15.00-16.50
Il dittatore 18.40-20.30-22.30

ELISEO MULTISALA
via Torino 64 - tel.0272008219
C'era una volta in Anatolia 15.30-18.30-21.30
Marilyn 15.30-17.30-19.30-21.30
Qualche nuvola 15.30-17.30
Love&Secrets 19.30-21.30
Cena tra amici 15.15-17.20-19.25-21.35

GLORIA MULTISALA
corso Vercelli 18 - tel.0248008908
Cena tra amici 15.10-18.10-20.15-22.30
The Amazing Spider-Man 15.40-17.15-19.50-22.30

MEXICO
via Savona 57 - tel.0248951802
Singolarità di una ragazza bionda 16.30-18.00-19.30-21.00

THE SPACE CINEMA ODEON
via Santa Radegonda 8 - tel.0297769007
The Amazing Spider-Man 16.20-19.20-22.20
The Amazing Spider-Man 3D 15.20-18.20-21.20
Biancaneve e il cacciatore 14.00-16.50-19.40-22.30
Biancaneve e il cacciatore 15.30-18.30-21.30
La vita negli oceani 13.50-15.55-18.00-20.10-22.20
Freerunner - Corri o Muori 13.50-15.55-18.00-20.10-22.25
Quell'idiota di nostro fratello 17.50
The Amazing Spider-Man 14.20-20.20
L'amore dura tre anni 17.00-19.35-22.10
Lorax - Il guardiano della foresta 14.35
Il dittatore 14.00-16.05-18.10-20.20-22.30
Margin Call 19.30
Men in Black 3 22.00

ORFEO MULTISALA
viale Coni Zugna 50 - tel.0289403039
Il dittatore 15.00-16.50-18.40-20.30-22.30
Love&Secrets 15.15-17.40-20.05-22.30
Biancaneve e il cacciatore 15.00-17.30-20.00-22.30

PLINIUS MULTISALA
viale Abruzzi 28-30 - tel.0229531103
Quell'idiota di nostro fratello 17.50-20.20-22.30
Margin Call 17.50-20.20-22.30
Cena tra amici 17.50-20.20-22.30
Lorax - Il guardiano della foresta 17.50
Il cammino per Santiago 17.50-20.10-22.30
Biancaneve e il cacciatore 17.50-20.10-22.30
Il dittatore 20.20-22.30

SPAZIO OBERDAN CINETECA ITALIA
viale Vittorio Veneto 2 - tel.0277406300
Riposo

UCI CINEMAS BICOCCA
viale Sarca 336 - tel.892960
Biancaneve e il cacciatore 18.25-21.25
The Amazing Spider-Man 18.20-21.36
LA BELLA E LA BESTIA 17.40
The Amazing Spider-Man 3D 17.15
Freerunner - Corri o Muori 17.10
Biancaneve e il cacciatore 17.00
The Amazing Spider-Man 17.00
The Amazing Spider-Man 09.00
Men in Black 3 20.00-22.25
Biancaneve e il cacciatore 19.50-22.45
The Amazing Spider-Man 19.30-22.30
Biancaneve e il cacciatore 19.25-22.20
Dieta Mediterranea 20.15-22.35
Quell'idiota di nostro fratello 20.10-22.25
Rock of Ages 19.45-22.30
The Amazing Spider-Man 20.30
The way back 19.40-22.30
Freerunner - Corri o Muori 20.15-22.25
Diaz 19.50-22.40
Il dittatore 20.00-22.05
The Amazing Spider-Man 3D 19.10-22.10
Chernobyl Diaries - La mutazione 18.30-21.30
The Amazing Spider-Man 3D 19.45-22.45
Cena tra amici 20.00-22.30

UCI CINEMAS CERTOSA
via Stephenson 29 - tel.892960
Quell'idiota di nostro fratello 22.00
Chef 19.45
Freerunner - Corri o Muori 20.00-22.15
Biancaneve e il cacciatore 21.00
Diaz 20.10-22.45
The Amazing Spider-Man 19.45-22.45
The Amazing Spider-Man 3D 19.30-22.30
Biancaneve e il cacciatore 19.50-22.40
Chernobyl Diaries - La mutazione 21.30

UCI CINEMAS MILANOFIORI
vale Milano Fiori - tel.892960
Biancaneve e il cacciatore 19.50-22.40
Chernobyl Diaries - La mutazione 21.30
Freerunner - Corri o Muori 20.30-22.40
The Amazing Spider-Man 3D 21.10
Quell'idiota di nostro fratello 20.25-22.35
Biancaneve e il cacciatore 21.00
Il dittatore 20.20-22.30
Diaz 20.00-22.40
The Amazing Spider-Man 3D 19.45-22.45
The Amazing Spider-Man 19.40-22.35

CERRO MAGGIORE

THE SPACE CINEMA SPA
autostrada A8 uscita Legnano - tel.0331744324
The Amazing Spider-Man 19.10-22.15
Freerunner - Corri o Muori 18.25-20.50
La vita negli oceani 18.00-20.30
Biancaneve e il cacciatore 20.45
Quell'idiota di nostro fratello 18.05-20.50
The Amazing Spider-Man 18.30-21.40
The Amazing Spider-Man 3D 21.00
Biancaneve e il cacciatore 18.15-21.15
Men in Black 3 18.20-21.20
Biancaneve e il cacciatore 18.45-21.45
Il dittatore 18.35-21.10

PIOLTELLO

UCI CINEMAS PIOLTELLO
via S.Francesco33 - tel.892960
Biancaneve e il cacciatore 18.30-21.30
The Amazing Spider-Man 18.25-21.30
Freerunner - Corri o Muori 18.20-20.30-22.40
Il dittatore 18.15-20.20-22.25
Chef 18.10-20.15-22.20
Dieta Mediterranea 17.30-19.50
Diaz 17.05-19.50-22.35
La bella e la bestia 17.00
Men in Black 3 22.10
Quell'idiota di nostro fratello 20.15-22.25
Lorax - Il guardiano della foresta 18.10
The Amazing Spider-Man 3D 19.40-22.40
The Amazing Spider-Man 19.25-22.30
Biancaneve e il cacciatore 19.00-22.00
The Amazing Spider-Man 3D 18.35-21.40
Chernobyl Diaries - La mutazione 18.30-21.30
Biancaneve e il cacciatore 19.30-22.30

ROZZANO

THE SPACE CINEMA ROZZANO
c.so Sandro Pertini 20 - tel.892111
The Amazing Spider-Man 3D 18.30-21.30
The Amazing Spider-Man 17.45-21.00
La vita negli oceani 18.00-20.20-22.40
La cosa 17.30
The Amazing Spider-Man 20.30
Biancaneve e il cacciatore 17.00-20.00
Il dittatore 17.30-20.00-22.30
Quell'idiota di nostro fratello 17.40-20.00-22.15
Lorax - Il guardiano della foresta 17.00-19.15
Men in Black 3 21.30
Biancaneve e il cacciatore 19.30-22.30
L'amore dura tre anni 20.00
Chef 17.30-22.30
Freerunner - Corri o Muori 18.00-20.30-22.40
Biancaneve e il cacciatore 19.15-22.15
La bella e la bestia 3D 17.00
The Amazing Spider-Man 19.35-22.35

TREVIGLIO

ARISTON MULTISALA
viale Montegrappa - tel.0363419503
Cena tra amici 20.10-22.20
Biancaneve e il cacciatore 20.00-22.30
The Amazing Spider-Man 3D 21.00
The Amazing Spider-Man 19.50-22.20
Biancaneve e il cacciatore 21.30
Freerunner - Corri o Muori 20.20-22.40

VIMERCATE

WARNER VILLAGE TORRIBIANCHE - THE SPACE CINEMA
via Torri Bianche 16 - tel.0396612573
The Amazing Spider-Man 3D 18.25-21.25
Quell'idiota di nostro fratello 19.25-21.40
Chef 20.05-22.15
Lorax - Il guardiano della foresta 3D 17.55
La vita negli oceani 17.35-19.45-21.55
The Amazing Spider-Man 17.40-20.40
Biancaneve e il cacciatore 17.35-20.30
The Amazing Spider-Man 19.30
The Amazing Spider-Man 18.00-21.00
La bella e la bestia 3D 17.45
Biancaneve e il cacciatore 20.00
Biancaneve e il cacciatore 19.15-22.05
Freerunner - Corri o Muori 17.30-19.40-21.50
Chernobyl Diaries - La mutazione 17.50-20.05-22.20
Il dittatore 17.40-19.55-22.10
Men in Black 3 18.30-21.00
The Amazing Spider-Man 3D 18.50-22.00
The Amazing Spider-Man 18.30-21.35

LA7

6.00 **Tg La7. Meteo. Oroscopo. Traffico** Notiziario
6.55 **Movie Flash**
7.00 **Omnibus estate** Magazine
7.30 **Tg La7**
9.45 **Coffee Break** Attualità
11.00 **In Onda Estate** Attualità
11.40 **Agente Speciale Sue Thomas** Telefilm
12.30 **I menù di Benedetta**
13.30 **Tg La7** Notiziario
14.05 **Movie flash**
14.10 **Stringi i denti e vai!** Film
16.10 **L'ispettore Barnaby** Telefilm
18.00 **I menù di Benedetta**
18.55 **Cuochi e fiamme** Gioco
20.00 **Tg La7** Notiziario
20.30 **In Onda Estate** Attualità
21.30 **Il lecito** Attualità
22.35 **Moana** Miniserie
0.35 **Tg La7** Notiziario
0.40 **Tg La7 Sport** Notiziario sportivo
0.45 **N.Y.P.D. Blue** Telefilm
2.35 **Movie flash**
2.40 **In Onda Estate** Attualità

MTV

9.20 **VH1 100 Greatest Songs Of The 2000s** Musicale
10.10 **MTV News** Notiziario
10.20 **Popland** Telefilm
11.00 **MTV News** Notiziario
11.10 **Popland** Telefilm
12.00 **MTV News** Notiziario
12.10 **Disaster Date** Varietà
13.00 **MTV News** Notiziario
13.10 **Made** Varietà
14.00 **Greek: La Confraternita** Fiction
14.50 **Teenager in crisi di peso** Varietà
15.40 **Ginnaste vite parallele** Varietà
16.30 **Teen Cribs** Varietà
16.50 **16 anni e incinta** Varietà
17.40 **Made** Varietà
18.30 **Ginnaste vite parallele** Varietà
19.20 **Ninas Mal** Telefilm
21.10 **Pauly D: Da Jersey Shore a Las Vegas** Telefilm
22.00 **Punk'd** Varietà
22.50 **Ridiculousness: Veri American Idiots** Varietà

SATELLITE

21.00 **Mgm** L'assassino è perduto FILM
Sky Cinema 1 Sky Cine News - Claudia Gerini
Sky Passion Risvegli FILM
Sky Max Piranha 3D FILM
Sky Family Milo su Marte FILM
21.10 **Sky Hits** The Manchurian Candidate FILM
Sky Cinema 1 Manuale d'amore FILM
22.25 **Mgm** Sangue misto FILM
22.35 **Sky Max** Aliens - Scontro Finale FILM
Sky Family Febbre da fieno FILM
23.05 **Sky Passion** Singles - L'amore è un gioco FILM
23.10 **Sky Cinema 1** L'Immortale FILM
23.25 **Sky Hits** L'acchiappadenti FILM
0.15 **Mgm** Questo pazzo pazzo pazzo pazzo mondo FILM
0.20 **Sky Family** Get Over It FILM

D. TERRESTRE

20.25 **Rai 4** Veronica Mars SERIE
Joi Er-Medici in Prima Linea TELEFILM
Steel Smallville TELEFILM
21.10 **Rai 4** Point Blank FILM
21.15 **Joi** Alias TELEFILM
Mya Covert Affairs TELEFILM
Steel Sanctuary TELEFILM
22.55 **Rai 4** Killing SERIE
Mya The Tudors TELEFILM
Steel 4400 TELEFILM
23.10 **Joi** Dr. House - Medical division TELEFILM
23.50 **Rai 4** Spiral SERIE
0.05 **Mya** Sex and the City 2 FILM
0.35 **Steel** Ralph Supermaxieroe TELEFILM
0.45 **Rai 4** Wonderland 2012 MAGAZINE
0.55 **Joi** Rubicon TELEFILM
1.10 **Rai 4** Al di là della vita FILM
1.30 **Steel** Heroes TELEFILM
1.45 **Joi** Er-Medici in Prima Linea TELEFILM
2.20 **Steel** Squadra Antimafia Palermo Oggi MINISERIE

Fattore S

CHI SE LO PIGLIA, PARPIGLIA!?

MARIANO SABATINI

La radio d'estate fa la parte del leone, per l'insufficienza delle proposte Tv. Solo che prende lo sconforto se una delle più grandi emittenti, Rtl 102.5 (canale 36 del digitale e 750 di Sky), ci propina uno che davamo per disperso. Gabriele Parpiglia, creatura allevata dal prode Alfonso Signorini, timbrava il cartellino a "Mattino 5", ora è tra le voci di squisita marca calabra e di scarsa attrattiva. Ha dormito poco, passa da una serata ad un'altra, esperto com'è di cazzeggio gossiparo, mentre ci informa di aver mangiato uova e bacon. Da non stare nella pelle.

L'uomo del tempo

ESTATE A CINQUE STELLE

ALESSIO GROSSO
WWW.METEOLIVE.IT

Adesso parte l'estate vera, quella più piacevole, fatta di cieli azzurri e temperature gradevoli. L'Italia si troverà a trascorrere una settimana di bel tempo dalle Alpi alla Sicilia. Il tutto grazie all'espansione dell'anticiclone delle Azzorre che garantirà sole e temperature gradevoli almeno fino a mercoledì 18. Da giovedì sera qualche temporale lungo le Alpi sarà precursore di una fase più instabile, che culminerà nel week-end con rischio di rovesci al settentrione e lungo l'Appennino. Per il resto si avrà invece un nuovo rialzo delle temperature, tuttavia gli eccessi dell'Africa rimarranno solo un ricord

milano

	Max.	Min.	
OGGI	29°	16°	☀
DOMANI	30°	18°	⛅
DOPODOMANI	30°	22°	⛅

L'Oroscopo di metro

www.metronews.it

♈ Ariete 21/3–20/4.
Siete nervosi e stanchi ma avete carattere per affrontare la giornata. In amore ancora piccoli turbamenti. Si accenderà una lampadina nel cervello per un nuovo progetto.

♉ Toro 21/4–21/5.
Presto vedrete realizzati i sogni che da tempo inseguite. La cosa vi sorprenderà e porterà una ventata di freschezza nel vostro spirito. Serata buona e scorrevole. Novità in amore.

♊ Gemelli 22/5–21/6.
State trascurando troppo la vostra salute. Niente di più sbagliato. Mens sana in corpore sano dicevano i latini, per questo siete irascibili e da evitare. Gatte da pelare in arrivo.

♋ Cancro 22/6–22/7.
La vitalità ritrovata aiuta a recuperare la serenità interiore. Per il quieto vivere familiare evitate di sottolineare gli errori altrui. Incontrerete un caro amico che non vedevate da tempo.

♌ Leone 23/7–22/8.
Le stelle non sono vostre alleate oggi. Dovrete affrontare da soli qualcosa che sperate di condividere con una persona fidata. Verso sera tornerà la quiete, ve la siete meritati.

♍ Vergine 23/8–22/9.
Non siete socievoli e vorreste mettere in discussione alcune relazioni. Non fatevi terra bruciata intorno, potreste rischiare di passare l'estate da soli! Meditate a lungo.

♎ Bilancia 23/9–22/10.
Siete certi che un cambiamento porterà a risvolti negativi. Non è vero! I pianeti dicono che il giudizio finale dipende dallo spirito con cui affronterete le situazioni. State allegri!

♏ Scorpione 23/10–22/11.
L'energia non vi manca, il dubbio è se la state incanalando nei settori giusti. Le stelle vi aiuteranno a capire che se vi darete da fare la riuscita è certa. Relazioni amorose in stallo.

♐ Sagittario 23/11–21/12.
Siete timorosi e pensate che ogni vostra mossa vi si ritorca contro. Niente di più sbagliato. Oggi è il giorno in cui ogni prova intrapresa servirà a smuovere le acque. Serata rivelatrice.

♑ Capricorno 22/12–20/1.
Siete insoddisfatti, eppure sia l'amore che la situazione finanziaria sono migliorate. Il problema resta nella vostra testa, cercate di abbandonarvi alle emozioni.

♒ Acquario 21/1–18/2.
Non avete più voglia di perdonare le scorribande del vostro partner. Forse un taglio netto farà bene ad entrambi. Il lavoro vi soddisfa, la situazione economica meno.

♓ Pesci 19/2–20/3.
È tempo di crescere. In famiglia sono un po' stanchi del vostro tergiversare, dovete dimostrare che non siete dei mammoni. La salute è di ferro. Serata buona, notte tormentata.

Parole crociate

Orizzontali

1. Un appellativo di Parigi 12. Film di fantascienza di Ridley Scott 13. Santo venerato dai Napoletani 15. Il Giacobetti del quartetto Cetra 16. Un ramo delle assicurazioni 17. Sigla dell'Olanda 18. Il Cantone di Altdorf 19. Circolare 20. Il Brooks del cinema 21. Introduce l'ipotesi 22. Ottusa 23. Un valico dell'Appennino Tosco-Emiliano 24. La studia lo scacchista 25. Uno dei Simpson dei cartoons 26. Figlio di Abramo 28. Un vettore spaziale russo 30. La costruì Noè 31. Recipiente di vimini 32. Un parametro dell'artigliere 33. Bevanda alcolica che si gusta calda 34. Le iniziali di Pratolini 35. La Tanzi dello schermo 36. Città dell'Australia occidentale 37. Comanda il battaglione (abbr.) 38. L'inizio del decalogo 39. Adagio, proverbio 40. La Valori che faceva coppia con Panelli 41. Una perla della Val Gardena 43. Il Tony ex premier inglese 44. La famosa scuola di recitazione di Lee Strasberg

Verticali

1. Popolo africano noto per la statura 2. Ridente 3. Diverbi 4. Il nome della Massari 5. Due in mezzo a trenta 6. Lo Stato con Kampala 7. Difetto, magagna 8. Solenne canto 9. Lo fondò Mattei (sigla) 10. Il centro di Patrasso 11. Il nome di Guevara 14. Quella podrida è un piatto spagnolo 16. La costa del libro 19. Vi si ripongono gli spiccioli 20. Arbusto sacro a Venere 22. Copricapo forense 23. Gruppi sociali indiani 24. Rametto da innestare 25. Dipinse un celebre Giardino dei desideri 27. Ha un coperchietto bucherellato 28. Una Flavia del video 29. Grande astronomo tedesco 31. Il Daniele di Fogazzaro 32. Il nome di Biscardi 33. L'Ustinov del cinema 34. Parlottii 36. Lo mostra la bilancia 37. Stato e lago africano 39. Dual Income Tax (sigla) 40. Il colore del... bel Danubio 42. Il Cruise attore (iniziali) 43. Sono pari nell'abito

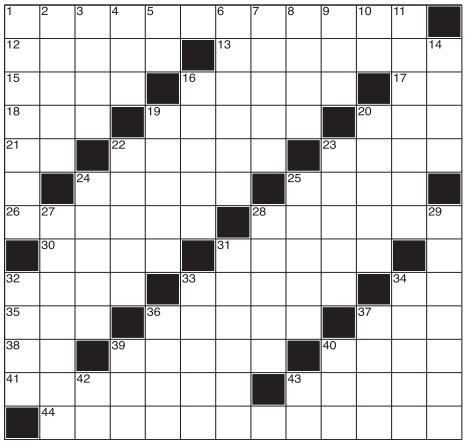

▶ Del numero precedente

D	E	B	A	C	L	E	■	A	S	O	L	A		
O	M	A	S	O	■	V	A	S	C	O	■	V		
N	I	■	S	■	T	I	N	T	I	■	V	E		
A	■	L	A	V	A	N	D	A	■	T	I	R		
R	O	U	L	E	T	T	E	■	R	O	S	S		
E	■	C	O	T	T	O	■	P	O	M	P	A		
■	C	E	N	T	O	■	R	A	M	B	O	■		
C	A	R	N	E	■	C	E	S	P	O	■	C		
U	R	N	E	■	P	O	S	T	I	L	L	A		
S	I	A	■	C	O	R	S	I	C	A	■	R		
T	E	■	R	A	I	N	A	■	A	■	E	N		
E	■	T	A	S	S	E	■	S	P	O	S	I		
R	A	N	G	O	■	R	I	M	O	N	T	A		

RAIUNO

6.45 **Unomattina Estate** Attualità
10.10 **Unomattina Vitabella**
11.00 **Unomattina Storie Vere** Attualità
12.00 **E State con Noi in TV**
13.30 **Telegiornale** Notiziario
14.00 **Tg 1 Economia** Attualità
14.10 **Verdetto finale** Attualità
15.15 **Rosamunde Pilcher: Quattro stagioni - Autunno** Film-tv
16.50 **Rai Parlamento Telegiornale** Informazione
17.00 **Tg 1. Che tempo fa**
17.15 **Heartland** Telefilm
18.00 **Il commissario Rex** TF
18.50 **Reazione a catena** Gioco
20.00 **Telegiornale** Notiziario
20.30 **TecheTecheTe'** Varietà

21.20
Telefilm: LAST COP - L'ULTIMO SBIRRO. Il designer Linus Nader viene trovato morto nel suo negozio. Ad essere subito sospettato è il suo compagno Arturo

23.10 **Passaggio a Nord Ovest**
0.15 **Tg 1 - Notte. Che tempo fa** Notiziario

RAIDUE

10.35 **Tg 2 Insieme Estate** Att.
11.20 **Il nostro amico Charly** TF
12.10 **La nostra amica Robbie** Telefilm
13.00 **Tg 2 Giorno** Notiziario
13.30 **Tg2 E...state con Costume** Attualità
13.50 **Tg2 Medicina 33** Rubrica di attualità medica
14.00 **Senza traccia** Telefilm
15.30 **Guardia costiera** Telefilm
16.15 **The good wife** Telefilm
17.00 **One Tree Hill** Telefilm
17.50 **Tg 2 Flash L.I.S.**
17.55 **Rai Tg Sport** Sport
18.15 **Tg 2** Notiziario
18.45 **Cold Case** Telefilm
19.35 **Ghost Whisperer** TF
20.25 **Estrazioni del Lotto**
20.30 **Tg 2 20.30** Notiziario

21.05
Telefilm: LA SPADA DELLA VERITÀ. Richard scopre che il generale d'Hariano vuole servirsi dei Sussurratori per sottomettere gli altri generali e proclamarsi lord Rahl

22.40 **Supernatural** Telefilm
23.25 **Tg 2** Notiziario
23.40 **Emozioni** Magazine

RAITRE

10.30 **Cominciamo bene estate** Attualità
12.00 **Tg 3 Rai Sport Notizie** Notiziario
12.15 **Cominciamo bene estate** Attualità
13.10 **La strada per la felicità** SO
14.00 **Tg Regione. Tg Regione Meteo** Notiziario
14.20 **Tg 3. Meteo 3** Notiziario
14.45 **Tgr Piazza Affari** News
14.50 **Tg3 Lis** Notiziario
14.55 **La casa nella prateria** TF
15.45 **Camille** Film
17.10 **Geo magazine** Magazine
19.00 **Tg 3. Tg Regione. Tgr Meteo** Notiziario
20.00 **Blob** Videoframmenti
20.15 **Cotti e mangiati** Serie
20.35 **Un posto al sole** SO

21.05
Varietà: CIRCO ESTATE. Terza puntata con Andrea Lehotska e David Larible. Stasera, il clown dovrà sfidare un monociclista, un giocoliere e un ventriloquo

23.20 **Tg3 Linea notte Estate. Meteo** Notiziario
23.55 **Correva l'anno** Magazine

CANALE 5

8.00 **Tg 5 Mattina** Notiziario
8.35 **L'apprendista mago** Film-tv
10.55 **Giffoni Film Festival** Rubrica cinematografica
11.00 **Forum** Attualità
13.00 **Tg 5. Meteo 5** Notiziario
13.40 **Beautiful** Soap Opera
Dopo aver ricevuto il messaggio del padre, Liam si prepara a ricevere Hope, ma Steffy entra in campo
14.10 **Inga Lindstrom: Un'estate a Norrsunda** Film-tv
16.30 **Il fascino di Grace** Film-tv
18.30 **La ruota della fortuna** Gioco
20.00 **Tg 5. Meteo 5** Notiziario
20.40 **Veline** Varietà

21.20
Attualità: QUINTA COLONNA. Nuova puntata del settimanale di approfondimento condotto da Salvo Sottile. Al centro del programma attualità, politica e cronaca

24.00 **Rubicon** Telefilm
1.00 **Tg 5 Notte. Meteo 5** Notiziario

ITALIA 1

10.30 **Dawson's Creek** Telefilm
12.15 **Giffoni - Il sogno continua**
13.40 **Futurama** Cartoni
14.10 **I Simpson** Cartoni
14.35 **What's my destiny Dragon Ball** Cartoni animati
15.00 **Gossip Girl** Serie
15.55 **Le cose che amo di te** TF
16.45 **Friends** Telefilm
17.35 **Mercante in fiera** Gioco
19.25 **C.S.I. - New York** Telefilm
21.10 **Molto incinta** Film
23.50 **Il bivio** Varietà

RETE 4

9.50 **Monk** Telefilm
10.50 **Ricette di famiglia**
12.00 **Pacific Blue** Telefilm
12.55 **Distretto di polizia 3** Serie
14.05 **Forum** Attualità
15.10 **Wolff un poliziotto a Berlino** Telefilm
16.05 **My Life** Soap Opera
16.40 **Fuoco verde** Film
19.35 **Tempesta d'amore** SO
20.10 **Siska** Telefilm
21.10 **Il padrino** Film
1.05 **Leroy** Film-tv

tita

SE BEVI TROPPO NON VEDI CHIARO..

Quando bevi un po' più del solito la vista si annebbia. E anche i riflessi non sono più gli stessi. Ma probabilmente lo sai già. Per questo ci limitiamo a dirti: invece di un bicchiere di troppo, goditi la vita.

MOLINARI

PIÙ CHIARO DI COSÌ.