AGNELLI AL CATANIA "ADESSO BASTA"
PALLONE D'ORO: PIRLO E BUFFON IN LIZZA {Sport}

JAVIER BARDEM
"IO, GAY CATTIVO" {Spettacol

il quotidiano gratuito
metro®
TORINO
martedì 30 ottobre 2012
www.metronews.it

Min -1°
Max 7°

Metro è stampato su carta riciclata

Sicilia, tsunami a cinque stelle

Vince Rosario Crocetta, ex sindaco di Gela, sostenuto da Pd, Udc, Movimento politico e Unione Consumatori, ma il primo partito è il movimento di Grillo con il 18 % Astensionismo record: più del 52 %dei siciliani non ha votato {Primo piano}

Maltempo. Da mercoledì venti forti in Italia

NY: day after Halloween di tempesta

Pronta all'Armageddon meteorologico di nome Sandy, tutta New York ieri si è trasformata in una gigantesca città fantasma: tunnel e metropolitane chiuse, sacchi di sabbia ovunque, strade deserte. Intanto la festa anglosassone di Halloween porterà il maltempo anche dalle nostre parti: per domani è previsto l'arrivo della settima perturbazione del mese di ottobre, che porterà gelo e venti fortissimi {Italia e Mondo}

▶ Sarà un festa gelida quella di Halloween sulla Penisola: venti freddi e fortissimi.

WWW.LIQUIDA.IT

Grilli sul 17 dicembre

La scadenza dell'Imu resta ferma

Dopo l'allarme dei Caf interviene il ministro Grilli Il saldo del 17 dicembre non può slittare {Economia}

Terroriste cecene cellula di Al Qaeda

In Cecenia è nata, documenta un video islamista, una cellula terroristica tutta al femminile {Mondo}

Salone del gusto "Extra" per l'Expo

Chiude la manifestazione, +10% di visitatori sul 2010. Il futuro? Si "coprirà" l'Expo 2015 milanese {Torino}

barometro

I grillini, pardon, "gli attivisti del Movimento a 5 Stelle" di Milano, seguaci di quel leader, pardon, di quel portavoce Grillo che si augura la chiusura del maggior numero possibile di giornali, hanno diffuso un glossario per la stampa in cui si intima l'uso di alcune parole e non altre per parlare di M5S. Quindi non forza politica, ma movimento, non leader ma portavoce, ecc. Dalla stampa asservita che scrive sotto dettatura al dettato vero e proprio. PAOLA RIZZI
twitter@paolarizzimanca

1 news

Città indietro tutta su qualità ambientale

Legambiente denuncia un "brusco e preoccupante" peggioramento

ROMA Smog, consumi, verde, piste ciclabili. Se fino a ieri le città italiane mostravano un lieve miglioramento nella qualità della vita, ora si registra un secco stop. «La penuria di risorse dovuta alla crisi non è sufficiente a spiegare la brusca e preoccupante battuta d'arresto delle politiche ambientali urbane - commenta Legambiente - prima ancora di quella economica, pare esserci infatti una crisi della capacità di fare buona amministrazione».

Lo certificano i risultati della XIX edizione di "Ecosistema Urbano", il rapporto di Legambiente, Ambiente Italia e Sole 24 Ore sullo stato di salute dei 104 capoluoghi di provincia italiani. Torna a crescere l'inquinamento, senza contare l'inefficienza energetica e quella del trasporto pubblico, «messo sotto pressione dai tagli e incapace di attrarre passeggeri». Non crescono le isole pedonali, le zone a traffico limitato e le reti ciclabili. Nel dettaglio Venezia si riconferma al primo posto fra le grandi città che si muovono positivamente. Seguita, come nella scorsa edizione, da Bologna e Genova. Per le città medie conquista la vetta Trento, seguita da Bolzano, La Spezia, Parma e Perugia. «I centri urbani di medie dimensioni - nota Legambiente - dimostrano una migliore reattività allo stallo generale». Infine Verbania è al primo posto nella classifica dei piccoli centri urbani, seguita da Belluno, Pordenone, Mantova e Aosta. La maglia nera va a Reggio Calabria per le città medie, a Vibo Valentia per quelle piccole e a Messina per le grandi città. ● METRO

Spazio ciclabile in diminuzione

METRO

Biciclette. Si restringe il suolo destinato alle due ruote: 7,2 metri equivalenti ogni 100 abitanti nel 2010, poco più di 6,7 nel 2011.

Smart City

Sulla vivibilità urbana un'Italia spaccata in due

ROMA Bologna, Parma e Trento sono le città più "smart" d'Italia secondo la classifica realizzata da Forum Pa e presentata nella giornata di apertura di Smart City Exhibition. Grandi o piccole che siano, le città "intelligenti" - ovvero più vivibili e più vicine ai bisogni dei cittadini - sono tutte al Centro-Nord e dalla ricerca emerge il ritratto di un'Italia divisa in due. Dopo Bologna, Parma e Trento si piazzano infatti Firenze, Milano, Ravenna, Genova, Reggio-Emilia, Venezia e Pisa. Bisogna invece arrivare al 43° posto per incontrare la prima città del Sud, che è Cagliari, seguita da Lecce (54) e Matera (58). Roma è al 21° posto. Per stilare la classifica sono stati utilizzati oltre cento indicatori di governance della città, dell'economia, della mobilità, dell'ambiente, del capitale sociale e della qualità della vita. ● METRO

Delitto Scazzi

▶ Michele Misseri.

LAPRESSE

Misseri fa scena muta

TARANTO Si è avvalso della facoltà di non rispondere Michele Misseri, zio di Sarah Scazzi e padre di Sabrina, accusata dell'omicidio della 15enne di Avetrana. Scena muta alla 24esima udienza del processo in corso a Taranto. Respinta la richiesta della difesa di Sabrina Misseri contro l'utilizzo dell'interrogatorio nel quale il padre, cambiando versione, accusò la figlia del delitto. METRO

Terremoto

Pollino, riaperte le scuole

COSENZA Sono state riaperte le scuole a Mormanno, il comune del Pollino epicentro della scossa di terremoto di qualche giorno fa avvertita in tutta la provincia di Cosenza, in seguito alla quale un uomo è morto per infarto. Ieri sono tornati a scuola gli alunni delle elementari, delle medie e del liceo scientifico. I tecnici dei vigili del fuoco hanno ritenuto infatti agibili le sedi. Non si è però fermato lo sciame sismico. METRO

Maltempo. Ieri nevicate anche a bassa quota

▶ Questo il panorama alla Magnola in Abruzzo.

METRO

Halloween porta nuova tempesta

ROMA Dopo Cassandra, che ha portato l'inverno su quasi tutta l'Italia con gelo e nevicate abbondanti anche a bassa quota, ora è in arrivo la tempesta di Halloween, la "frankestorm", che si presenterà sulla Penisola da oggi pomeriggio e sarà veloce e molto intensa. Secondo Antonio Sanò, del portale ilmeteo.it, dopo la tregua di ieri è atteso un nuovo peggioramento per la formazione di un profondo ciclone mediterraneo. Sarà particolarmente colpita dai temporali la Liguria, ma anche Piemonte, Toscana, Sicilia e poi Lazio, Campania, Triveneto e le regioni ioniche, battute da impetuosi venti meridionali. Subito dopo è prevista una nuova tregua fino a sabato e altre piogge da domenica, al nord e sulla Toscana. Ieri mareggiate in Liguria e allagamenti in alcune zone del Potentino. ● METRO

Informazione

Ddl diffamazione bagarre al Senato

ROMA Con un voto più unico che raro - 150 sì, 145 no (Pdl, Lega, Cn) e 5 astenuti che valgono voto contrario e in caso di parità la proposta è respinta - l'Aula del Senato ha bocciato ieri per un soffio la proposta del Pd di rinviare in commissione per approfondimenti il ddl diffamazione. A seguire è iniziato uno spigoloso esame degli emendamenti (votati fra gli altri quello che dimezza la sanzione massima da 100 mila a 50 mila euro, quello che elimina il raddoppio della pena in caso di recidiva e quello che cancella la diffamazione in concorso), in un clima confuso. Molti hanno segnalato l'inappropriatezza di un esame di dettaglio svolto in Aula. Alla fine la seduta è stata aggiornata ad oggi. La presidenza del Senato valuterà se rinviare con propria decisione il ddl in commissione. Intanto, per evitare il carcere al direttore del Giornale, spunta l'ipotesi di un emendamento "salva Sallusti" nel ddl sulla "messa alla prova" che è in arrivo alla Camera. ● METRO

Mi consenta

NON UNITE QUEI COMUNI

Mario Menici, consigliere comunale di Temù (BS), è uno degli organizzatori del referendum che ha detto no alla fusione del suo comune con quello di Ponte di Legno.

Menici, in giorni di "spending review" non crede di aver organizzato un referendum contro il risparmio?
Intendiamoci: la popolazione non ha detto no per motivi di campanile o perché non vuole risparmiare. Ma perché il metodo scelto dai due sindaci era sbagliato e dettato da mire politiche, non da una reale volontà di salvare i conti. Ci hanno fatto cadere la cosa sulla testa dicendoci che o ci si fondeva o si moriva… senza spiegare cosa sarebbe successo. Noi proponevamo un referendum consultivo e un percorso graduale, che non hanno concesso.
Però se ci si unisce si tagliano le spese!
Temù e Ponte fanno già parte di un'unione di comuni, che svolge tutte le funzioni dei municipi tranne la ragioneria e l'ufficio tecnico. Se si vuole risparmiare, bisogna far crescere l'unione non fondere i paesi. Lo dicono anche le regioni.
Quanto costano sindaco e giunta?
Meno di 30mila euro l'anno. Hanno voluto tentare la fusione perché nel 2013 a Ponte si vota e il sindaco uscente non può ricandidarsi. Vogliono mantenere il potere.
Se avessero esaudito le vostre richieste, si sarebbe opposto?
Iniziamo a far funzionare l'unione, poi, arriverà la fusione. È un processo irreversibile, ma lungo. ● ANDREA SPARACIARI

Notizie in breve

Stato e mafia

PALERMO Rinviata al 15 novembre l'udienza preliminare del procedimento sulla trattativa tra Stato e mafia. Il gup ha deciso di fissare la nuova data dell'udienza in attesa che i legali leggano la mole di atti depositata dal Procuratore aggiunto Antonio Ingroia. ● METRO

Cavalier Schulz

ROMA L'8 novembre il presidente dell'Europarlamento, Martin Schulz, diventerà Cavaliere della Repubblica italiana. Il riconoscimento all'uomo che nel 2003 fu apostrofato come "kapò" dall'allora premier Silvio Berlusconi è stato deciso da Napolitano in seguito alla commossa visita di Schulz a Marzabotto lo scorso febbraio. ● METRO

Travolto

REGGIO CALABRIA Un ciclista è stato investito e ucciso da un autoarticolato sulla statale 106 a Reggio Calabria. Il conducente del Tir non si è fermato ed è ricercato dalla Polstrada. ● METRO

pagina a cura di Stefania Divertito; stefania.divertito@metroitaly.it

Sicilia al Pd+Udc ma vince il M5S

Il governatore della Regione sarà Rosario Crocetta del centrosinistra. Forte l'astensionismo. Crolla il Pdl

PALERMO Pier Luigi Bersani e Rosario Crocetta parlano di evento storico: il nuovo presidente della Regione Sicilia del Pd+Udc rappresenta un elemento di discontinuità. Ma la "rivoluzione" rischia di essere quella di Beppe Grillo, primo partito in Sicilia: annuncia lo sbarco in Parlamento, e detta le regole. Quelle per la selezione dei candidati, e anche quelle per la stampa (non chiamarli grillini, non definirlo leader). Ieri è iniziata l'ultima fase della legislatura, i partiti prendono a riposizionarsi. Il Pd racimola un piccolo 13%, il Pdl ha a che fare con una crisi profonda, ma Alfano ha detto che non si dimetterà, anzi ha annunciato la propria candidatura alle primarie. Fli, Sel e Idv non riescono a entrare nell'assemblea. E bisogna sottolineare l'altro partito vincitore, il non voto: l'affluenza è stata del 47,42%. ● AGI

Pd+Udc

30,8%
la percentuale di voti ottenuta dalla coalizione formata da Pd, Udc, Movimento politico e Unione consumatori, che vincono.

"Niente inciuci, chiederò il voto sui provvedimenti. Se mi boicottano si torna alle urne. M5S ottimo interlocutore"
ROSARIO CROCETTA, PD+UDC

Pdl

25,5%
la coalizione tra Pdl e le liste: Cantiere Popolare, Musumeci Presidente e Alleanza di centro. Sconfitto il Pdl, che si ferma al 12,3%.

"Crocetta viene usato dal losco potere che ha governato negli ultimi 3 anni: tra qualche mese si uniranno gli uomini di Lombardo". NELLO MUSUMECI

Movimento 5 Stelle

14,8%
Risultato sorprendente per il Movimento cinque stelle di Beppe Grillo che ha schierato il giovane Cancelleri. È il primo partito di maggioranza.

"Entreremo nel Palazzo regionale dalla porta principale per cambiare in meglio questa terra, la nostra Sicilia"
GIANCARLO CANCELLERI

Intervista

"Grillo l'aveva detto e ora pensa a Roma"

ROMA Con il voto in Sicilia qualcosa cambia anche nel resto d'Italia. Più di qualcosa, in verità. Parola di Roberto Biorcio, professore associato di Sociologia Politica all'Università di Milano-Bicocca, dove insegna Tecniche di ricerca sociale e Sociologia dei fenomeni politici.

Il risultato più eclatante sembra essere quello del Movimento 5 Stelle.

Indubbiamente. Grillo oggi è diventato protagonista. Il capo politico, come si è definito lui. Fino a oggi il M5S aveva ricevuto risultati importanti nelle amministrative, laddove si trattava di governare città: a Parma, Genova, in piccoli comuni nel Piemonte. Ma ora è il primo partito di una regione. E tra l'altro del Sud: dove, secondo i sondaggi, è sempre stato debole. In una zona d'Italia dove la politica è vista come risorsa importante, dove è più presente il voto di scambio, questo risultato è ancora più eclatante.

Senza contare che questo risultato sembra dire agli italiani: si può fare. Grillo viene sdoganato definitivamente.

Sì, e lui lo aveva previsto. Infatti ha già dettato la linea per il futuro: non potranno candidarsi new entry nel partito, svolgerà una sorta di primarie tra i 200 mila attivisti per formare le liste. E sarà l'unico partito ad aver proposto i nomi dei candidati alla gente, e non li avrà imposti.

E qui viene il bello.

Governare il Paese è un'altra cosa che avere un programma su ambiente, acqua bene comune, parlamento pulito. Ma ha tutto il tempo di mettere a punto un programma di governo. ● STE.DIV.

Leggi di più sul sito
metronews.it

Pagina a cura di Stefania Divertito e Valeria Bobbi; mondo@metroitaly.it

Sandy paralizza NY Usa col fiato sospeso

Allerta in 12 Stati Obama: "Restiamo uniti e aiutiamoci a vicenda"

AP

Center Moriches, New York.

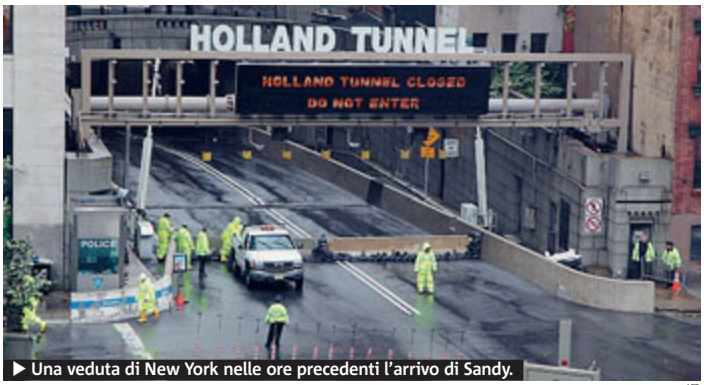

AFP

Una veduta di New York nelle ore precedenti l'arrivo di Sandy.

USA Prima ancora di toccare terra, l'uragano Sandy ha paralizzato la costa orientale americana. Strade deserte, scuole, uffici e metropolitane chiuse hanno caratterizzato la giornata di ieri, in attesa della "tempesta perfetta", il cui arrivo nella Grande Mela era atteso per la scorsa notte. L'allerta riguarda 12 Stati, dal North Carolina fino al New Hampshire, 50-60 milioni di persone. Per l'emergenza, a New York è stato raddoppiato il contingente della Guardia nazionale, da 1100 a 2200 uomini, con compiti di pattugliamento delle zone a rischio. In 375mila hanno ricevuto l'ordine di evacuare, ma in pochissimi lo hanno fatto, sembra appena in 3mila, ritenendo la potenza di Sandy non superiore a quella di Irene, che nel 2011 non causò poi gravissimi danni. Calcolo che potrebbe rivelarsi drammaticamente sbagliato, secondo gli esperti: già ieri pomeriggio l'East River continuava a gonfiarsi, erano allagati il Battery Park (la punta all'estremo sud di Manhattan) e il Brooklyn Bridge Park, in alcune zone il mare aveva superato il "boardwalk", la linea della passeggiata in riva al mare, allagata e impraticabile la Fdr, "Franklin D. Roosvelt", una delle principali arterie stradali di New York. Una gru è parzialmente crollata a Manhattan, nelle vicinanze di Central Park. Nessun ferito ma le autorità hanno evacuato l'area. La gru si trova nel cantiere per la costruzione dell'edificio "One 57», che con i suoi 425 metri di altezza sarà nel 2015 il grattacielo residenziale più alto di Manhattan e ribattezzato il "club dei miliardari". Il presidente americano Barak Obama, nel suo discorso alla nazione, ha detto chiaro e tondo agli americani: «Ascoltate le indicazioni delle autorità, se dicono di evacuare, fatelo. L'uragano Sandy va preso seriamente. Restiamo uniti e aiutiamoci a vicenda».

Ferma la campagna elettorale per le presidenziali. A rischio è il voto anticipato. Il primo Stato a cancellare le operazioni di "early voting" è stato il Maryland. ● METRO

Come vi siete preparati per l'uragano?

Gru crollata a Manhattan

"Ho acquistato dei bei stivali da pioggia e ho fatto scorta di cibo per me e il mio fidanzato".
SHEILA DEJBAKHSH, 25, NY

"Vado in giro con uno zaino pieno di vestiti, in caso mi imbatta in qualche inconveniente durante l'uragano".
EVAN WEXLER, 28 ANNI, NY

"Ho comprato vino e gelato alla vaniglia, cose che avrei fatto se avessi ricevuto a casa una ragazza di nome Sandy".
MARLOW STERN, 27 ANNI, NY

Bimba francese trovata nel pozzo

FRANCIA È stato trovato nella notte tra domenica e lunedì il corpo senza vita di una bambina sul fondo di un pozzo nel villaggio di La Colle-sur-Loup, nei pressi di Cagnes-sur-Mer, nelle Alpi francesi.

La piccola di sei anni sarebbe scivolata nel pozzo - che secondo le notizie trapelate sarebbe di proprietà della famiglia e completamente ricoperto d'acqua.

La protezione che lo metteva in sicurezza, una tavola di legno, si sarebbe infatti danneggiata in seguito al maltempo degli ultimi giorni.

Domenica pomeriggio non pioveva e la piccola è uscita a giocare, secondo una zia ha chiesto di andare da un amico, che però non era in casa. Non vedendola rientrare il patrigno e la madre poco dopo le 21 si sono recati alla gendarmeria per denunciare la scomparsa. Gli inquirenti privilegiano la tesi della disgrazia («Al 99%», hanno fatto sapere rispondendo ai giornalisti), ma un'autopsia sul corpo della bambina verrà eseguita nelle prossime ore. È mistero, per ora, sul perchè la piccola dopo aver scoperto che l'amichetto non era in casa, non sia rincasata. ● AGI

METRO PHOTO CHALLENGE - Partecipa anche tu!

La foto di oggi

Si chiama Jakub Kocí ed arriva dalla Repubblica Ceca l'autore della foto del giorno scelta nell'ambito del concorso di fotografia digitale "Metro Global Photo Challenge". Per partecipare c'è tempo fino all'11 novembre. Per informazioni www.metronews.it.

Reclutate Soldatesse in burqa

LAPRESSE

Pronte a usare ordigni

CECENIA In Cecenia un nuovo gruppo terrorista tutto al femminile si sta preparando ad azioni di guerriglia. O almeno, così sembra.

La particolarità è infatti che sarebbe composto da sole donne. Lo si può vedere con chiarezza in un video postato dagli estremisti islamici e rilanciato da tgcom, dove si vedono numerose donne, tutte in burqa, alle prese con gli addestramenti nell'uso del kalashnikov, granate e altre armi. Si ritiene che questo gruppo sia stato reclutato da un frangia di terroristi collegata ad Al Qaeda. ● METRO

Notizie in breve

Protesi Pip

FRANCIA Dopo 8 mesi di carcerazione preventiva la magistratura francese ha disposto il rilascio di Jean-Claude Mas, fondatore e proprietario dell'azienda Pip, sotto accusa per aver venduto migliaia di protesi al seno con silicone industriale. Mas resterà ai domiciliari in attesa del processo che inizierà ad aprile. La Pip venne chiusa nel 2010. Tra 400.000 e 500.000 donne in 65 Paesi hanno impianti prodotto dalla Pip. ● METRO

Autobomba

SIRIA Sono almeno 10 le vittime di un'autobomba esplosa ieri mattina a Jaramana, a sud di Damasco, abitato in maggioranza da drusi. Tra le vittime ci sono donne e bambini. In tutto ieri in Siria sono morte 68 persone. ● METRO

Elefanti a zonzo

INDIA Centinaia di contadini hanno abbandonato i propri villaggi a causa di una branco di 25 elefanti che da alcuni giorni semina il terrore nello stato orientale dell'Orissa. I pachidermi hanno distrutto risaie e coltivazioni di frumento. ● METRO

Scomparso cargo pieno d'oro

LAPRESSE

RUSSIA Portava un carico di 700 tonnellate di oro il cargo russo, di cui da domenica si sono perse le tracce nel mare di Okhotsk. A bordo dell'imbarcazione, a seconda delle fonti, vi sarebbe un equipaggio da otto a undici marinai. Partito da Kiran, il cargo era diretto al porto di Okhotsk, quando ha lanciato una richiesta di soccorso durante una tempesta. La comunicazione con l'equipaggio si è poi interrotta, probabilmente per la mancanza di elettricità a bordo. Le cattive condizioni meteo, con pioggia, neve e forti venti, hanno complicato le operazioni di ricerca intorno alle isole Shantar. ● METRO

Da Carrefour market e Carrefour express il Natale è in tavola.

Tutti i mercoledì e i venerdì, fino al 14 dicembre 2012.

RCR CRISTALLERIA ITALIANA SOPRANI COLLECTION

Colleziona ogni settimana un nuovo pezzo del prestigioso servizio da tavola firmato SOPRANI COLLECTION e RCR: con i **piatti in porcellana decorati a rilievo**, le **posate in acciaio inox 18/10** e i **bicchieri in LUXION®**, un materiale innovativo brillante e resistente, le tue feste saranno ancora più speciali. Con ***SpesAmica*** il servizio completo per 6 persone sarà tuo a **SOLI 99 €** anziché 229 €.

Dopo i piatti, continua la tua collezione con i bicchieri e le posate*.

SpesAmica Carrefour

RCR CRISTALLERIA ITALIANA LUXION

BICCHIERE ACQUA
con *SpesAmica* solo 1,90 €
Dal 31 ottobre

RCR CRISTALLERIA ITALIANA LUXION

CALICE VINO
con *SpesAmica* solo 2,00 €
Dal 7 novembre

RCR CRISTALLERIA ITALIANA LUXION

FLUTE
con *SpesAmica* solo 2,30 €
Dal 14 novembre

SOPRANI COLLECTION

SET 4 POSATE
con *SpesAmica* solo 4,55 €
Dal 21 novembre

*Ricorda che puoi richiedere quando vuoi i pezzi delle uscite precedenti.

carrefour.it Seguici su twitter @carrefournews

Carrefour market

Carrefour express

Iniziativa valida in tutti i Carrefour market e Carrefour express che partecipano al programma SpesAmica ed espongono il materiale informativo.

Pagina a cura di Valeria Bobbi; valeria.bobbi@metroitaly.it

la giornata sui mercati

FTSE Mib:	FTSE All Share:	FTSE Star:
–1,51% (15.349,12)	–1,42% (16.263,49)	–0,03% (10.673,24)

Valuta
Dollaro (1,2898) Yen (102,69) Pound (0,80455)

Fornero: "Lo sviluppo? Non è nostro compito"

Squinzi: «La crescita deve tornare al centro dell'azione governativa»

TORINO «Il governo Monti non è stato chiamato per fare sviluppo, ha una prospettiva di breve termine, con marzo-aprile finiremo il nostro mandato. Però c'era un mandato molto chiaro: ridare credibilità al Paese»: così ieri il ministro del Welfare Elsa Fornero, ministro del Lavoro, ha parlato davanti agli studenti all'Unione industriale di Torino in occasione di "Lezioni d'Europa". Secondo il ministro, «il governo Monti ha iniziato un percorso che non deve essere interrotto nella prossima legislatura». Fornero è poi tornata sulla Riforma del Lavoro, aprendo la strada ad un ampio monitoraggio che potrebbe portare a una revisione, soprattutto sui contratti a tempo determinato. E sull'emergenza occupazione ha ammesso: «Osserviamo un aumento dei licenziamenti individuali, ma questo non vuol dire che la riforma ha incoraggiato i licenziamenti». Pronta la replica del presidente d Confindustria Giorgio Squinzi: « Il governo Monti può senz'altro fare qualche cosa sul fronte della crescita. Anche se non si potranno fare grandissime cose, ci aspettiamo qualche segnale, in modo particolare per far ripartire un minimo di crescita è necessario dare degli incentivi alla ricerca e alle infrastrutture». METRO

Meno imprese

- **Nel 2010** le imprese italiane sono scese dello 0,3%, a quota 4,3 milioni, rispetto all'ano precedente. Sempre nel 2010, secondo l'Istat, ogni impresa in media può contare su 3,8 addetti ciascuna, una dimensione piuttosto contenuta.
- **Il calo degli addetti** rispetto al 2010 è stato dell'1,6%.
- **Quello che emerge,** inoltre, è che pur essendo di meno, i lavoratori producono di più. E infatti aumentata la produttività rispetto all'anno precedente.

Notizie in breve

Addio Masini

ROMA Ieri è venuto a mancare all'affetto dei suoi familiari Fabrizio Masini, 58 anni, amministratore delegato di Class Pubblicità e uno dei migliori manager editoriali italiani. Dichiara l'editore di Metro, Mario Farina: «Il mondo della stampa perde una grande personalità e un manager di rara capacità ed esperienza. Fabrizio è stato tra i primi a credere in Metro e certamente tra coloro che ne hanno determinato il successo». Masini è stato un dirigente della Publikompass e della Manzoni pubblicità. METRO

Male lo spread

MILANO Lo spread tra Btp decennali e Bund tedeschi è tornato ad allargarsi chiudendo a quota 356 punti, con il rendimento oltre la soglia del 5%. A far salire il differenziale sono state le dichiarazioni del presidente della Bce, Mario Draghi, sulla necessità di introdurre un super-commissario Ue ai bilanci, e la minaccia di Silvio Berlusconi di togliere l'appoggio a Monti. METRO

De Benedetti

ROMA Carlo De Benedetti lascia il controllo di Cir, finanziaria di famiglia ai figli Rodolfo, Marco ed Edoardo. Il primo sarà presidente esecutivo del gruppo. METRO

LAPRESSE

Il ministro Vittorio Grilli

Niente slittamento per l'Imu

ROMA «Le scadenze per il pagamento dell'Imu sono quelle previste e restano quelle»: lo ha detto il ministro dell'Economia, Vittorio Grilli, a margine dell'inaugurazione dell'ufficio dell'Agenzia delle Entrate dell'Aquila, risponde a chi gli chiedeva se fosse possibile una posticipazione della scadenza dell'Imu, fissata al 17 dicembre, dopo l'allarme lanciato dai Caf, secondo cui mancano ancora le delibere sull'aliquota Imu nell'88% dei Comuni. «Spero che i municipi che non hanno deliberato lo facciano presto ma non è possibile spostare la scadenza, perché si metterebbero a rischio gli obiettivi di deficit». METRO

Prestiti a DIPENDENTI e PENSIONATI
sonafin.
Il prestito semplice, rapido e sicuro
100 € di BUONI BENZINA*
*(COUPON VALIDO PER UN SOLO FINANZIAMENTO, NON CUMULABILE CON ALTRE PROMOZIONI IN CORSO)
ESCLUSIVAMENTE PRESENTANDO QUESTA PAGINA PUBBLICITARIA AL MOMENTO DELLA SOTTOSCRIZIONE DEL PRESTITO
PRESTITO DI € 3.500,00
RATE A PARTIRE DA € 45,00
PRESTITO DI € 8.500,00
RATE A PARTIRE DA € 110,00
PRESTITO DI € 15.500,00
RATE A PARTIRE DA € 199,00
Corso Rosselli, 116/B
Fax 011 5183326 - E-mail: info@sonafin.it
Telefona subito, esito immediato - Aperti anche il sabato mattina
011/51.83.340
PRESTITI PERSONALI
CON ESITO IMMEDIATO
IN 24 ORE
ANCHE IN PRESENZA DI:
- ALTRI FINANZIAMENTI
- PIGNORAMENTI - PROTESTI
- SEGNALAZIONI IN BANCA DATI
- FIRMA UNICA
- PRIMA RATA DOPO 90 GIORNI
SPECIALE PRESTITO PENSIONATI
convenzioni INPS e INPDAP
(soggetto a valutazione degli istituti eroganti)

Pagina a cura di Paolo Chiriatt; torino@metroitaly.it

& torino

Il Salone chiude e pensa all'Expo

AEFFE

▶ Alla kermesse hanno partecipato 220 mila visitatori.

CITTÀ Ha chiuso a 220mila passaggi agli ingressi, con un incremento di circa il 10% rispetto all'ultima edizione del 2010, il Salone del Gusto di Torino. A Fornire il dato alla fine del Salone, è stato il presidente di Slow Food, Roberto Burdese. «Torino si conferma capitale dell'enogastronomia. Questo successo - ha detto Burdese - ci dice che questo comparto, con le sue connessioni (tecnologie collegate, turismo, ecc.) é un settore che segna il polso economico del Paese anche più di altri». Si chiude e si guarda al futuro e nello specifico a Expo 2015, dedicata ai temi dell'alimentazione. «Abbiamo già archiviato da tempo l'ipotesi di una collaborazione con Milano, per cui stiamo ragionando su cosa fare a Torino e in Piemonte. L'idea è fare un calendario di eventi che coprano i 6 mesi dell'Expo» ha spiegato Burdese, anche se l'assessore comunale Maurizio Braccialarghe non se la sente di chiudere alla possibilità di una collaborazione con la Città di Milano. Nel frattempo ci si gode il successo di questi giorni. E anche ieri non sono mancate lunghe code agli stand, alimentate, è il caso di dirlo, anche dagli sconti che vengono praticati dai produttori e che in alcuni casi hanno raggiunto il 50%.

● REBECCA ANVERSA

Centro. Doppio allarme bomba

▶ I controlli degli artificieri davanti alla Provincia.

AEFFE

Evacuati due palazzi

Doppio falso allarme bomba. Due telefonate anonime, a distanza di un minuto l'una dall'altra, hanno segnalato la presenza di un ordigno all'interno della sede della Provincia a Palazzo Cisterna, in via Maria Vittoria, e alla Direzione regionale del lavoro in via Arcivescovado. Entrambi gli edifici sono stati evacuati per un'ora per consentire le verifiche da parte degli artificieri. Centinaia di dipendenti si sono riversati in strada. Dopo i controlli degli artificieri l'allarme è rientrato. ● METRO

Chiusura a breve

Ex Ogr Futuro incerto

MUSEI Mancano sette giorni, poi le ex Ogr chiuderanno la mostra sui 150 anni d'Italia. Manca un progetto per il futuro, a cominciare dal destino dei due locomotori che da più di un anno e mezzo fanno da cornice al monumento dedicato a Vela. C'è in corso una trattativa tra Ferrovie e Fondazione Crt, ma c'è una differenza di 3 milioni di euro tra quanto Fs vuole e quanto Crt è disposta a dare. Il Comune sta cercando di fare da mediatore, mettendo a sua volta sul piatto, alcune concessioni. METRO

Mirafiori

Nuova cig per 1.441 lavoratori

CITTÀ Cassa integrazione dal 26 novembre al 2 dicembre per tutti i 1.441 lavoratori di Fiat Powertrain, le ex Meccaniche di Mirafiori. Lo ha annunciato ieri l'azienda ai sindacati. «Con la richiesta di cig anche alle ex Meccaniche stiamo raschiando il fondo del barile», hanno commentato Edi Lazzi, responsabile della V Lega Fiom e Antonio Citriniti della segreteria provinciale Fiom. Per oggi è previsto un presidio del sindacato, alle 10, davanti al Lingotto, in concomitanza con il cda della Fiat. METRO

Furto in casa Fornero Il bottino è solo una tv

SAN CARLO CANAVESE Colpo grosso a San Carlo Canavese. Non tanto per il bottino, quanto per la vittima. Nella notte tra venerdì e sabato una banda di ladri ha svaligiato la villetta di campagna del ministero del Welfare Elsa Fornero. Si tratta della casa natale del ministro, che oggi condivide col marito, l'economista e giornalista Mario Deaglio: entrambi non erano in casa al momento del furto. I ladri si sono introdotti nella villa segando le inferriate di una finestra sul retro della casa che confina con un'area boscosa delimitata da un piccolo torrente. Molto probabilmente il colpo è stato studiato nei dettagli così da eludere la sorveglianza. Magro il bottino, secondo alcune indiscrezioni avrebbero portato via solo un televisore. Indagano i carabinieri. ● METRO

Notizie in breve

Ex Viberti

NICHELINO Presidio dei lavoratori della ex Viberti di Nichelino ieri pomeriggio davanti ai cancelli dello stabilimento, in attesa dell'incontro di oggi al ministero dello Sviluppo economico. Nel corso del presidio sono state distribuite caldarroste e vin brulé.

● METRO

Corso di ricostruzione unghie
frequenze diurne, serali o sabato - docenti professionisti
prodotti naturali di alta qualità
Promozione corso di Nail Art! € 90.00
ti insegnamo a decorare le unghie con stile e creatività
ti aspettiamo !! Katrina Lentini xxx
www.lknailzone.it
TORINO info corsi:
011.0866157 (centralino) - 348.6965780 (diretto)

RIKO' FURS
Produzione di capi in pelle, renna, montoni, impermeabili bordati e reversibili, pellicce vere ed ecologiche. Permuta o trasforma la tua vecchia pelliccia in un capo giovanile personalizzato. Servizio di pulitura e riparazione.
FAI IL SALTO DI QUALITÀ
Vendita eccezionale su tutti i capi pronti
Modelli esclusivi per tutti i gusti dalla taglia 40 alla 64!
Confezionati e su misura
Garanzia di qualità
Via Lauro Rossi, 71 - a 30 mt da Via Cigna - Torino
Tel. 011.2482129 - www.rikofurs.it

Centro Dentistico Ferrucci
Direttore Sanitario Dott. Rino Ferrucci
OTTOBRE - MESE DELLA PREVENZIONE DENTALE
VISITA GRATUITA
• Prima visita effettuata con telecamera endorale
• Panoramiche e radiografie digitali a bassa irradiazione
• Protesi Dentale con materiali estetici ed innovativi
• Endodonzia • Conservativa
• Implantologia • Tecnologia Laser
• Ortodonzia bambini e adulti
• Igiene e trattamenti sbiancanti professionali
800 145097
PRENOTATE IL VOSTRO CONTROLLO GRATUITO!
Il Centro Dentistico Ferrucci attuerà un trattamento esclusivo e vantaggioso rivolto ai lettori di Metro
Corso Ferrucci, 75 - Torino - Tel. 011.434.38.75

Pagina a cura di Andrea Sparaciari; andrea.sparaciari@metroitaly.it

2 life

Eminem

▶ Il cappello rivelatore.

WWW.EMINEM.COM

Nel 2013 il nuovo cd

MUSICA Nel 2013 arriverà il nuovo lavoro di Eminem. Ad annunciarlo lo stesso rapper, che ha messo in vendita online un cappello con le date dei suoi album. Tra queste anche il 2013. METRO

Javier Bardem

"Silva, il mio cattivissimo gay"

Con "Skyfall" l'attore è entrato nel gotha dei cattivi di Bond

CINEMA Da noi non è ancora uscito (arriverà il 31 ottobre), ma nei paesi dove è arrivato in sala, è già un successo travolgente. Stiamo parlando, naturalmente, di "Skyfall", l'ultima puntata di James Bond. Un successo - non solo record di incassi ai box office UK con 78 milioni di dollari nel primo week end, secondo film con la migliore apertura di sempre (solo "Harry Potter e i doni della morte" aveva fatto meglio), che ha già convinto i produttori a "ordinare" altri due film (il 24° e il 25° della saga). Daniel Craig sarà sempre protagonista della nuova avventura che, per la prima volta, sarà divisa in due pellicole separate. Intanto, tra le star del nuovo film, spicca il nuovo "cattivo ragazzo", Silva, che ha le fattezze di Javier Bardem e che ricorda i villan dell'era Connery.

▶ Daniel Craig e Javier Bardem nel film di Mendes.

METRO

Bardem, qual è la caratteristica principale del suo personaggio, la chiave?
Con Sam (Mendes, il regista del film, ndr) ci abbiamo ragionato molto e abbiamo deciso che non dovesse essere un unomo spaventoso o minaccioso, ma uno che genera disagio in chi gli sta vicino. Persino in uno come Bond. Lo si vede in quelle scene in cui "flirta" con l'agente segreto.

Per molti sarebbe il primo "cattivo" gay di Bond...
È una parte di lui, pur non essendo del tutto gay. Silva ama mettere gli altri in una posizione scomoda, tanto che lo stesso Bond non sa come uscirne…

Si capisce che in passato ha avuto a che fare con l'MI6 e che odia soprattutto M...
È la forza del personaggio, la sua lotta è molto personale, molto umana. Non è un uomo con grandi pensieri, non vuole distruggere il mondo, è una persona con un obiettivo ben preciso in mente. E questo lo rende ancora più pericoloso. ● NED-EHRBAR/MWN

La trama

In questo 23° episodio, Bond, ormai 50enne sembra voler ripensare alla sua vita, forse stanco delle sue avventure

▶ **A convincerlo** a tornare in attività dopo una missione fallimentare, l'attentato di Silva alla vita di M (Judi Dench).

▶ **La Bond girl** questo giro si chiama Sévérine (impersonata dalla splendida Bérénice Marlohe), che aiuterà 007 nella sua caccia spietata al pericoloso Bardem.

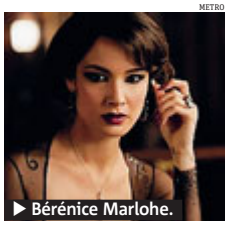

▶ Bérénice Marlohe.

METRO

▶ Rutger Hauer.

METRO

Sky dedica un canale a tutte le arti

TV L'arte chiama Sky risponde con un nuovo canale tematico. È Sky Arte Hd e parte il 1° novembre (ore 21.10 sui canali 130 e 400) con "Michelangelo – Il cuore e la pietra", la docu-fiction con Rutger Hauer nei panni del celebre arista e scultore e Giancarlo Giannini voce fuori campo. Palinsesto cool, che punta tutto sulla qualità e sull'unione di scientificità e intrattenimento. Si spazia tra tutti i generi musicali passando per il design, la fotografia, i personaggi, la video arte, le mostre e i reportage sui maggiori festival italiani. E se Frankie H NG con "Street Art Contest" farà gareggiare 4 artisti tra loro, Alessandro Cattelan e Francesco Bonami racconteranno l'arte con ironia in "Potevo farlo anch'io".

● BARBARA NEVOSI

CALZOLAIO-RISUOLIFICIO

TIP TOP

- lavorazione e riparazione borse, stivali, valige in pelle.
- sostituzione cerniere su giacche, giubbotti.
- piccoli lavori di sartoria - targhe e timbri.
- centro duplicazione chiavi, chiavi auto e telecomandi.
- centro affilatura coltelli e forbici.
- assistenza e cambio batterie su orologi di tutte le marche.

PROMOZIONE
OTTOBRE, NOVEMBRE
OGNI 3 RIPARAZIONI
QUELLO CHE COSTA MENO
1 LA PAGHIAMO NOI,
OPPURE IL 10%
DI SCONTO SU TUTTE
LE LAVORAZIONE.

SOSTITUZIONE COMPLETA SUOLE
per trekking, alpinismo, arrampicata, trial e motocross.
RISUOLIAMO FONDI IN GOMMA DI OGNI MARCA

C.SO BRUNELLESCHI N°2 - TORINO

FASTER
RockNite

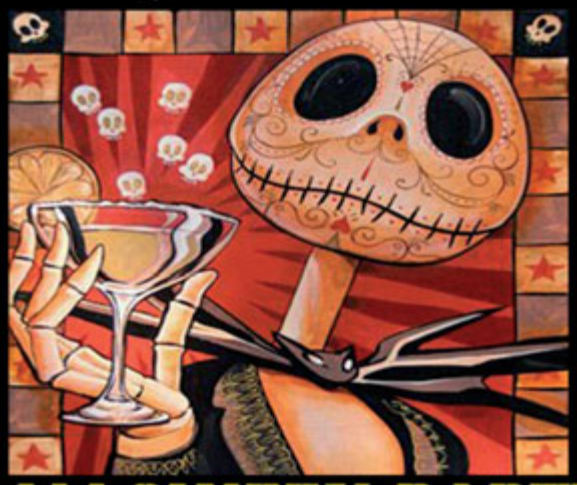

HALLOWEEN PARTY
MERCOLEDÌ 31.10.2012
CONTRO SENSO CLUB
CORSO ORBASSANO 402 INT. 10/C TORINO

metro news.it

CENTAX PagoDopo

Ti hanno chiesto troppo per sostituire la caldaia? Non sai quale caldaia scegliere?
Fai un salto da noi a questi prezzi, anche a rate...

CENTAX PagoDopo

VAILLANT
Caldaia ECOBLOCK PRO 226/3 a condensazione gas metano o gpl, camera stagna, 24KW EXTRA RENDIMENTO **** STELLE
~~Listino 2.407,00~~
1.413,00

CALDAIA BIASI RINNOVA COND
100% Italia
25KW **** STELLE
Condensazione,
adatta per ambienti fino a 120 mq
MOLTO COMPATTA!

BIASI

KIT COASSIALE IN OMAGGIO!
1.135,00

Garanzia miglior prezzo!

SEMIATEK
Caldaia a camera aperta ottima per sostituzione di vecchie caldaie con canna fumaria collettiva
Potenza 24KW
~~Listino 968,00~~
450,00

CALDAIA SYLBER QUADRA (GRUPPO BERETTA)
100% Italia
24kw Turbo Camera Stagna a metano
Adatta per ambienti fino a 100 mq

Garanzia miglior prezzo!

~~Listino 1.360,00~~

CRONOTERMOSTATO MANUALE + KIT COASSIALE IN OMAGGIO!
595,00

ARISTON NEXT OUTDOOR
Boiler esterno da 11 LT **RESISTENTE FINO A -20°**
Completo di comando remoto e cablaggio fino a 30 mt.
Dimensioni:
680 x 400 x 130
~~Listino 895,00~~
535,00

OFFERTA STREPITOSA!

VAILLANT
Boiler Modulante
ATMOMAG 11 LT XZ ACCENSIONE PIEZO
Sistema OPTI-MOD per la regolazione multistadio della potenza massima e la modulazione di fiamma.
~~Listino 359,00~~
209,00

VAILLANT
Boiler Modulante a pile
ATMOMAG 11 LT XI ACCENSIONE ELETTRONICA
ULTIMISSIMO TIPO!
LA GARANZIA VAILLANT A PREZZO SHOCK!
~~Listino 455,00~~
269,00

VAILLANT
MAG TURBO 11 LT
Camera stagna (Disponibile anche a GPL)
~~Listino: 857,00~~
508,00

VAILLANT
MAG TURBO 14 LT
Camera stagna (Disponibile anche a GPL)
~~Listino: 985,00~~
584,00

idropiù
011/20.50.355
TORINO - Via Tronzano, 10
Lun-Ven 8-12,30 - 14-18,30
Sab 8-12,30
PREZZI IVA INCLUSA 21%

Pagina a cura di Patrizia Pertuso; spettacoli.torino@metroitaly.it

METRO

▶ Chris Liebing a Torino Esposizioni.

Chris Liebing re dell'elettro

Nuovo appuntamento per il Movement Torino Festival 2012 domani dalle 22 fino alle 5 del mattino

MUSICA Proseguono a pieno ritmo gli appuntamenti del Movement Torino Festival 2012, rassegna che ospita il meglio dell'elettronica ed esplora le profondità e i confini della cultura della musica contemporanea. Grande attesa, per esempio, per il "main show" di domani a Torino Esposizioni, dove dalle 22 alle 5 del mattino sfilerà una lunga serie di artisti capitanati da Chris Liebing, considerato uno dei maggiori punti di riferimento dell'elettronica dell'ultimo decennio. Originario di Francoforte, Chris inizia la sua carriera giovanissimo come dj resident nel celebre Ohm Club di Francoforte distinguendosi poi negli anni per carisma, professionalità e una tecnica innovativa e ricercata.

Nel cast ci saranno anche 2ManyDJs, Maetrik, Davide Squillace, Cobblestone Jazz, Dubfire e altri. A seguire, giovedì, il Trax Morning Party al Jam Club, dalle 6 del mattino alle 12, col berlinese Dixon e il duo torinese Just A Mood. Il gran finale, sabato 3 novembre, è affidato a un "closing party" dalle 23 alle 10, con un'altra abbuffata d'elettronica. Protagonista d'eccezione sarà Derrick May, ideatore del Movement di Detroit e fra i pionieri della techno. May, infatti, ha contribuito a indicare una nuova strada per la dance che sintetizzasse le innovazioni del movimento electro con le forme più evolute di house music.

Nel cast anche Apollonia, il trio francese composto da Dan Ghenacia, Shonky e Dyed Soundorom. Info e biglietti su www.movement.it

● DIEGO PERUGINI

Notizie in breve

"Viotti"

INCONTRI Guido Rimonda e la Camerata Ducale presentano, alle 18, in Feltrinelli, piazza C.L.N. 251, "Progetto Viotti" (Decca). interviene Daniele Martino.

● METRO

"Berlinguer"

TEATRO Oggi e domani dalle 21 al Teatro Carignano. Eugenio Allegri diretto da Giorgio Gallione, interpreta "I pensieri lunghi" di Enrico Berlinguer, segretario del Pci dal 1972 al 1984,

Tutto Dante a Palazzo Madama

▶ William Blake.

METRO

MOSTRE Palazzo Madama, fino al 31 gennaio, ospita un viaggio lungo sette secoli nell'immaginario dantesco con le opere della collezione Ambrogio. "Dante ti Amo" raccoglie manoscritti, stampe e illustrazioni, comprese le incisioni fine '800 di William Blake e l'edizione della Divina Commedia del 1902 dei fratelli Alinari. ● F.M.

Teatro Ragazzi

Falcomer diventa Fantasma

METRO

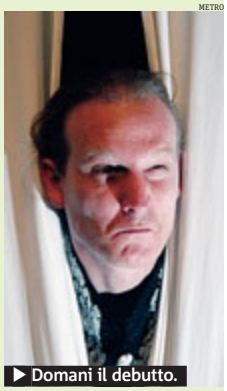

▶ Domani il debutto.

TEATRO Una famiglia americana acquista per una somma irrisoria un antico castello della vecchia Inghilterra, incurante delle leggende che lo dicono infestato da uno spettro. Questo il motore di un esplosivo e travolgente susseguirsi di colpi di scena che fanno del racconto di Oscar Wilde, "Il fantasma di Canterville", un testo perfetto anche a teatro. L'ha pensato Cristiano Falcomer, protagonista e regista della sua trasposizione sul palco che verrà rappresentata domani alla Casa del Teatro Ragazzi e Giovani con la Compagnia I Lunatici in un mix di linguaggi che andrà dalla commedia dell'arte al teatro circense e clownesco fino al teatro d'animazione (Info: 011 19740280). ● A.G.

ATTENZIONE
GIOVANNI GALLO
ACQUISTA
LIBRI E INTERE BIBLIOTECHE,
POSTER, PENNE, ALBUM DI FIGURINE,
CARTOLINE, MANIFESTI, MANOSCRITTI, STAMPE,
DISEGNI, GIORNALINI, GIOCATTOLI,OROLOGI,
SOLDATINI, BIGIOTTERIA, ARTICOLI D'EPOCA
PRIMA DELLA 2°GUERRA MONDIALE
INOLTRE
SGOMBERO ALLOGGI, CANTINE,SOFFITTE E VILLE
MASSIMA SERIETÀ TEL. 347 309 32 11

PER LA PUBBLICITÀ LOCALE
SU METRO TORINO
011.3350411

31 Halloween party
OTTOBRE 2012
Waiting for the moonrise
h.21 Scary Dinner
una cena così spaventosamente buona…
che non ne resterà nulla (su prenotazione)
SCOPRI IN ANTEPRIMA IL MENÙ
su www.riseupdiscodinner.it
h.23 The Moonrise Party
musica e atmosfere da brivido
per ballare fino all'alba
visionair
dadostudio.com
RISEUP Discodinner - Trofarello
Zona industriale (5min dal 45°Nord)
Via Molino della Splua 4
Info/ Prenotazioni cena e privè:
T. 3486354334 – 3484291770
info@riseupdiscodinner.com
riseup DISCODINNER

metro

Metro è un quotidiano indipendente del mattino pubblicato dal lunedì al venerdì e distribuito gratuitamente da **N.M.E.- New Media Enterprise Srl.** Registrazione RS Tribunale di Roma 254/2000. Sede legale: Via Carlo Pesenti, 130, 00156 ROMA.
Amministratore unico:
MARIO FARINA

Direttore Responsabile:
Giampaolo Roidi
Caporedattore:
Paola Rizzi (Milano)
Capo servizio:
Sergio Rizza (Milano)
Capo servizio grafico:
Paolo Fabiani (Roma)
Redazione:
Roma: via Carlo Pesenti, 130
tel. 06 49241237-200
Milano:via Ugo Bassi, 25
tel. 02 50721268-200

PUBBLICITÀ - contatti

Pubblicità Nazionale: VISIBILIA SRL
Via Senato 8, 20121 Milano, tel. 02.36586750, email: info@visibilia.eu
Concessionaria clienti locali per Torino e provincia:
PUBLICINQUE SRL, via fattori 3/c 10141 Torino -tel. 011 3350411

Pubblicità su edizioni estere: K.MEDIA SRL
via Cavalieri Bonaventura 1/3, 20121 Milano
tel. 02.29061094, email: info@kmedianet.com
Responsabile del trattamento dei dati (D.Lgs. 196/2003):
Giampaolo Roidi; Stampa: LITOSUD SRL, via Carlo Pesenti 130, Roma - Via Aldo Moro 2, 20160 Pessano Con Bornago (MI)
DIFFUSIONE:per segnalazioni scrivere a diffusione@metroitaly.it

lettere

Noi, italiani rapintati

SOCIETÀ In Italia il lavoro non è più un diritto, siamo considerati sfigati bamboccioni e schizzinosi, la prima casa non è un diritto poiché ritenuta un privilegio e quindi tassata, aumenta tutto tranne gli stipendi e la qualità dei servizi che peggiorano ogni giorno; i politicanti continuano a mettere le mani nelle tasche dei cittadini e Napolitano appoggia la politica del rigore a danno dei cittadini. Perché non modificare la costituzione da "L'Italia è una repubblica democratica" a "L'Italia è una dittatura di rapine legalizzate"?! **ANDREA D'ANGELO**

Quanto lavora l'insegnante

SCUOLA. Cara sig,ra Manuela Stain, visto che il lavoro degli insegnanti non termina con le lezioni in classe ma con gli straordinari per correzioni,consigli di classe, ecc. allora regolarizziamo tutto e portiamo a 36 le ore di lavoro (metà per lezioni e metà per tutto il resto) con adeguato stipendio e con solo 25 giorni di ferie annue. **DANI**

Il ritorno del Cavaliere

POLITICA Nel '94 Berlusconi è sceso in politica con un solo scopo: fare leggi ad-personam che sottraessero lui e il suo impero economico alla giustizia, consentendogli di delinquere impunemente. Ora torna in campo per "riformare la giustizia". Che cosa farà? Depenalizzerà corruzione, concussione, prostituzione minorile e frode fiscale? **GIOVANNI GINO**

Un certo livore giudiziario

TERREMOTI Vedo con raccapriccio che diversi lettori condividono la folle sentenza di L'Aquila contro la commissione Grandi Rischi. Vi si cavilla tra riconosciuta impossibilità di prevedere i terremoti e il mancato allarme, come se non fossero la stessa cosa. Un altro lettore dice che tali commissioni evidentemente non servono a nulla (se prevedere è impossibile), ma non s'avvede che non c'entra nulla con responsabilità penali. Lo sconforto maggiore è nel non accorgersi che il livore giudiziario ha origine nel governo Berlusconi: è chiaro che con un altro premier nessuna incriminazione sarebbe mai nata. Siamo ridicoli agli occhi del mondo. **LUIGI ARCH. FRESSOIA**

La Parietti e le 50enni

TV Ho assistito per 10 minuti alla trasmissione tv Verissimo, l'argomento trattato riguardava la gravidanza in età avanzata. Vorrei rispondere alla signora Alba Parietti che ha detto queste parole: "Carmen Russo mi sembra in ottima forma, vi sono trentenni davvero messe male". Mi chiedo dove la Signora Parietti le abbia mai viste: che facciano parte del suo mondo dorato? Io, che faccio parte dei cosiddetti "comuni mortali", sono circondata da 50enni in splendida forma, nonostante vivano in modo semplice e destreggiandosi tra lavoro, casa e famiglia, e pur non essendo mai passate dal chirurgo plastico. Signora Parietti dopo la sua infelice affermazione, mi chiedo se, non sia lei quella "messa male". **ANNALISA BRANDI**

Arbitraggio scandaloso

CALCIO Anche questa domenica "sportiva" si è chiusa all'insegna delle polemiche per arbitraggi scandalosi. In testa, non solo alla classifica di serie A, la solita Juve: possibile che le condanne di calciopoli non abbiamo insegnato nulla a proposito della sudditanza psicologica dei nostri arbitri? **MARIO**

Posta prioritaria

IL "VOYEURISMO" ALLA FINE STANCA

Brutto vizio quello che va instaurandosi sui campi di calcio. Prima era solo di alcuni calciatori ora è diventato anche di alcuni arbitri. Perché coprire la bocca con una mano quando si parla? È da vigliacchi ed è anche ridicolo. Si ha paura di dire cavolate che potrebbero urtare gli altri? Allora non si dicano! Si abbia il coraggio delle proprie idee e delle proprie azioni e si facciano valere in libertà.
SALVATORE LEONARDO

Scomodare termini come "vigliacco", forse in questi casi è eccessivo. Vero che non è piacevole vedere quelle mani portate all'altezza della bocca, ma credo per motivi diversi da quelli che Lei adduce. A mio avviso la sgradevolezza del gesto evidenzia semmai quel fastidioso "voyeurismo" entrato troppo radicalmente nel costume del Belpaese. La lettura del labiale e il suo uso sono diventati davvero insopportabili. Immagini questa scenetta: io sono un suo assistente, Lei il mio allenatore. In confidenza mi vuole chiedere un parere su un giocatore che le sembra "bollito", oppure su uno che non si impegna. Lo devono sapere tutti? Non credo.

COSIMO CROCE
LETTERE@METROITALY.IT

EMAIL LETTERE@METROITALY.IT
SCRIVETE A METRO ROMA, VIA CARLO PESENTI 130, ROMA. TEL.06 492 412 00
FAX 06 492 412 67 E A METRO MILANO, VIA UGO BASSI 23/A, MILANO. FAX 02 507 212 52.
INDICATE NOME E INDIRIZZO ANCHE SE VOLETE RESTARE ANONIMI. NON SARANNO PUBBLICATE LETTERE PIÙ LUNGHE DI 10 RIGHE. LA REDAZIONE POTRÀ RIDURRE I TESTI.

Get Fuzzy

DARBY CONLEY

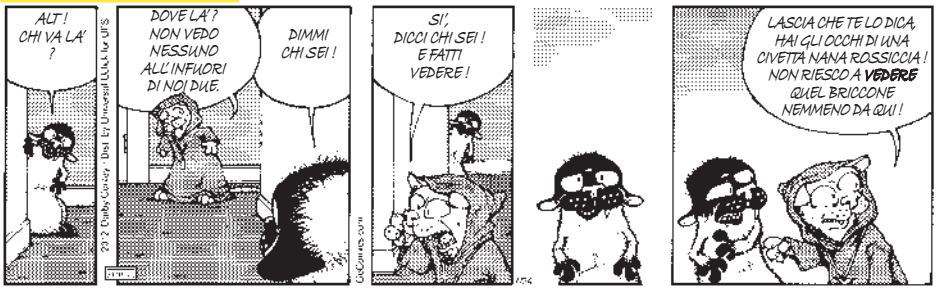

Commenti gratuiti

LUISA CODELUPPI
INSEGNANTE DI SCUOLA MEDIA, REGGIO EMILIA

SE LA SCUOLA È NEL MIRINO

In una società sempre più disattenta ai bisogni reali dei bambini e degli adolescenti si delega moltissimo alla scuola e noi insegnanti questa responsabilità la sentiamo tutta. Forse è esistita un'epoca "facile" (da non rimpiangere) in cui i bambini con handicap, quelli dislessici, con problemi familiari, profondamente demotivati venivano classificati come "somari". L'etichetta bastava per chiedere loro poco e per non dare nulla. Nessuna possibilità di riscatto, di realizzazione, di espressione. Oggi nella scuola sentiamo fortemente l'esigenza di lavorare per tutti. Nulla di improvvisato, il lavoro di collaborazione con esperti e istituti è costante. E, in ogni caso e situazione, sempre i colloqui con i genitori sono basilari. Potrei proseguire a lungo, per spiegare a grandissime linee in cosa consista il lavoro dell'insegnante, ma rifletto: chi è interessato al mondo della scuola (educatori, genitori...) probabilmente già lo sa. E a "chi sta in alto", interessa? Penso che certi titoli propagandistici che campeggiano sui giornali non siano dettati dall'ignoranza della situazione, ma dalla volontà di screditare la professionalità docente al fine di continuare a tagliare fondi alla scuola pubblica.

È palese che si voglia far passare il lavoro dell'insegnante come mera attività in classe, perché si è al limite di una situazione in cui non ci saranno insegnanti a sufficienza per portare avanti altri progetti, fin ora essenziali alla vita scolastica. Il numero degli alunni per classe (in molti casi già alto per consentire una preparazione decorosa e concretizzare il diritto all'istruzione di ogni alunno) verrà ancora innalzato e della scuola pubblica rimarranno le ossa.

Triste un paese in cui la cultura è privilegio di pochi, in cui i più cresceranno su fondamenta distratte. Alla classe dirigente non interessa, i loro figli non saranno tra noi. Ma "gli altri" sono tanti, sono i più, sono la maggioranza e quando si tocca la scuola la voce della maggioranza si dovrebbe far sentire.

lettere@metroitaly.it

Pagina a cura di Cosimo Croce, Andrea Bernabeo e Francesco Facchini; scriveteci a sport@metroitaly.it

3 sport

Agnelli in difesa della sua Signora

Così il n°1: "A Catania siamo siamo stati professionali e siamo usciti tra gli insulti"

FOTO LAPRESSE

▶ Il presidente della Juventus Andrea Agnelli.

CALCIO Il Bologna domani sera, poi l'Inter sabato e mercoledì prossimo il Nordsjaelland: tre partite casalinghe per capire ancora qualcosa in più del futuro di questa Juventus. Squadra che, al netto delle incredibili decisioni arbitrali che l'hanno favorita a Catania, in Italia continua a non avere rivali. Difficile possa essere la squadra di Pioli, priva dello squalificato Diamanti, a imporle l'alt: ci proverà allora l'Inter di Stamaccioni ma, se dovesse fallire anche lei, il campionato rischierebbe di andare in soffitta con sei mesi di anticipo. Poi però ci sarà l'Europa e lì il discorso finora è cambiato, in peggio però. Nel frattempo, la polemiche per l'arbitraggio di Catania non si placano e la Juve ha reagito per bocca del suo presidente Agnelli nel tardo pomeriggio: «Abbiamo dato dimostrazione di assoluta professionalità, riconoscendo subito l'errore arbitrale. Fa riflettere questo accanimento contro i nostri dirigenti, che hanno dovuto lasciare la tribuna del 'Massimino' insultati e in uno stato quasi di assedio piuttosto atipico e insolito». La Juve al centro del ring con tutti che le danno contro: questa almeno è la lettura del numero uno bianconero: «Alessio, in conferenza stampa, è stato assediato. I 45 secondi per decidere? Anche sabato in serie B ho visto una decisione analoga presa in quei tempi: l'auspicio è che poi il tutto venga valutato nel modo giusto». Punto e fine della trasmissione, almeno per la Juve. ● D.LATA.

FOTO AFP

▶ Woods vs McIlroy.

Scontro tra titani nel golf

GOLF Rory McIlroy ha battuto Tiger Woods nel 1° confronto diretto senza avversari tra due dei più importanti golfisti degli ultimi anni. Il nordirlandese ha ottenuto un -5 (67), un colpo in meno rispetto a Woods, al Jinsha Lake Golf Club, in Cina. L'evento, denominato "Duello al Jinsha Lake" ha visto per la prima volta due grandi giocatori giocare un autentico testa a testa senza altri concorrenti. Non sarà l'ultima volta. Woods ha infatti dichiarato che vorrebbe poter affrontare McIlroy più spesso per creare una rivalità simile a quella tra Federer, Nadal, Djokovic e Murray, che hanno reso interessante il tennis negli ultimi anni. ● LAPRESSE

In pista a Fiorano

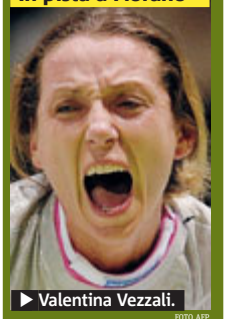

▶ Valentina Vezzali.

FOTO AFP

La Vezzali a 300 km/h "Fichissimo"

AUTO «Nessuna paura a 300 all'ora in pista su una Ferrari, mi sono divertita tantissimo, è stato fichissimo. Per spaventarmi il collaudatore ha anche fatto un testa coda, è rimasto sorpreso perchè io ero tranquillissima». Così Valentina Vezzali, campionessa della scherma azzurra dopo l'esperienza a Fiorano su una Rossa. METRO

Buffon, Pirlo e Balo

Pallone d'oro 2012 c'è la lista

CALCIO La Fifa ha reso noto l'elenco dei 23 candidati al Pallone d'oro 2012. Nella lista figurano anche tre giocatori della Nazionale: Gigi Buffon, Andrea Pirlo e Mario Balotelli. Con 6 giocatori è il Real Madrid la squadra più rappresentata, per il Barcellona sono cinque i candidati. La lotta dovrebbe essere ridotta come l'anno scorso a soli tre elementi: Lionel Messi, Cristiano Ronaldo e Iniesta. METRO

La Errani è numero 6 del mondo

TENNIS Resta invariata la top ten del ranking Atp, con lo svizzero Roger Federer al comando, seguito dal serbo Novak Djokovic e dal britannico Andy Murray. Il serbo lo supererà la prossima settimana Primo tra gli italiani, Andreas Seppi con 1620 punti che gli valgono il 22° posto. Victoria Azarenka resta n.1 del mondo nel ranking Wta. La bielorussa precede la russa Maria Sharapova e la statunitense Serena Williams, regina del Masters. L'azzurra Sara Errani, a un passo dalle semifinali di Istanbul, guadagna una posizione: ora n°6 del mondo. ● METRO

Moratti fa scoppiare la pace in vista del match di sabato

CALCIO Che strano ritrovarsi poi non proprio nemici, dopo anni di rivalità accesa. Eppure, per la supersfida di sabato che vedrà opposta la Juventus all'Inter di Andrea Stramaccioni, potrebbe presentarsi questa possibilità. «Spero sia una bella sfida di carattere sportivo». E' l'augurio che si fa il presidente dell'Inter Massimo Moratti, in vista della supersfida di sabato contro la Juventus a Torino. «Con noi, al momento, polemiche non ce ne sono», ha spiegato il patron nerazzurro a margine dell'assemblea dei soci del club. «Scappiamo dalle polemiche con la Juve. Spero - ha aggiunto Moratti - che si arrivi con l'animo di due squadre dove una ha già dimostrato ampiamente di essere forte e ha lo scudetto sul petto e un'altra sta cercando di venire fuori e di dimostrare di essere forte». A modo suo, quindi, il n°1 nerazzurro ha inteso riportare ai livelli di sfida sportiva una partita che tutto è stata tranne quello. ● METRO

▶ Il n°1 dell'Inter Massimo Moratti.

SXXXX

Notizie in breve

Caso arbitrale

CALCIO La Federcalcio inglese ha annunciato di aver aperto un'inchiesta nei confronti di Mark Clattenburg, arbitro di Chelsea-Manchester United, con l'accusa di aver rivolto "frasi offensive" verso i calciatori, in particolare modo contro il londinese Mikel. ● METRO

Kimi nel 2013

F1 Kimi Raikkonen prenderà parte al Mondiale di Formula 1 con la Lotus anche nel 2013. Lo ha annunciato la stessa scuderia francese attraverso uno speciale video promozionale postato su Youtube. Ha ottenuto sei podi in stagione. ● METRO

metroGoKick
Another Football is Possible!

Anche in Inghiterra sarà GoKick mania

Massimo Salvato

CALCIO Ciao a tutti, sono Massimo, il classico meridionale che qualche anno fa, titolo di studio e valigia di cartone alla mano, prese l'intercity Lecce - Milano per realizzare il sogno Americano a Milano! Giù si giocava sempre ma arrivato a Milano ricordo una sola partita di calcetto in 18 mesi! Poi un mio collega mi parlò di una community-social-calcistica e fu la svolta: in 12 mesi 100 partite giocate, 20 kg in meno e centinaia di nuove amicizie. A breve mi trasferirò a Londra e il fatto che anche di Inghilterra sia presente un manipolo di Gokickers mi fa partire più sereno: sarà utile per una sana e rapida integrazione oltremanica. ● MASSIMO SALVATO

Le regole della community

Basta andare su www.metronews.it/gokick.

- Come nuovi arrivati vi verrà chiesto di condividere i valori della community. Fatti propri questi valori si passa alla creazione del proprio profilo con nome, ruolo, condizione, città di gioco e figurina.
- Bene, ora siete pronti per entrare nel calendario GoKick! Qui troverete tutte le partite organizzate nella vostra città.

Scrivete a lettere@metroitaly.it

"Abbiamo stipulato un patto sull'aborto"

Un dilemma tipico per gli aspiranti genitori: se sapeste che vostro figlio è affetto da una malattia genetica, abortireste? Abbiamo parlato con una donna che lo avrebbe fatto. Voi che ne pensate?

GENETICA Quando Rachel e suo marito scoprirono di aspettare un figlio, presero in considerazione la possibilità di avere un bambino affetto da una grave malattia genetica. Rimanendo incinta a 35 anni ("primipara attempata"), Rachel si rendeva conto che sia lei sia il marito, 40enne, correvano un rischio superiore alla media di mettere al mondo un figlio con la sindrome di Down - e non solo. Quindi decisero che qualora il feto fosse positivo avrebbero ricorso all'aborto. La madre, che ha poi partorito un bambino sano, dice che lei e il marito avevano considerato essenzialmente la qualità di vita. Con un approccio alla spiritualità che include il credere nella reincarnazione, Rachel sostiene che la loro scelta interpretava i desideri del bimbo.

«Ci siamo dovuti chiedere che cosa avremmo voluto noi, se fossimo stati un feto. La vita è già complicata quando sei nel pieno delle tue capacità fisiche e psichiche. Se io fossi un embrione, e mia madre avesse facoltà di scegliere, io preferirei tornare in un corpo più sano».

Entrambi i genitori temevano poi di non essere in grado di supportare un figlio in difficoltà. E anche dal punto di vista finanziario non avrebbero potuto permettersi le cure per una disabilità grave. Rachel aveva avviato una nuova attività e suo marito era un insegnante.

Il patto tra lei e il marito riflette le preoccupazioni di alcuni medici rispetto all'accessibilità di test genetici non invasivi. Tra la saliva di papà e il sangue di mamma, gli scienziati oggi hanno accesso all'intero genoma del bambino, con la possibilità di dare un'occhiata alle mutazioni che provocano l'autismo. Altri esami del sangue, ancora in fase di sviluppo, sono in grado di determinare la probabilità che il nascituro ha di soffrire della sindrome di Down. E comprensibilmente i medici sono preoccupati per l'avventurarsi di alcuni genitori nei territori dell'etica. Marcy Darnovsky, direttore esecutivo associato del Center for Genetics and Society, ha detto al New York Times che l'accessibilità di questi test condurrà a dibattiti su "chi merita di nascere" tra genitori e medici. In ogni caso Rachel sta prendendo in considerazione l'ipotesi di allargare ulteriormente la famiglia, con lo stesso approccio. Questa volta lei e suo marito saranno ancora più vecchi; in questo momento sono «sicuri al 75%» di voler tentare di avere un 2° bambino - e continuano a essere attaccati al 100% al loro accordo originario sull'aborto. Rachel in passato ha fatto ricorso all'aborto, quando la pillola contraccettiva non ha funzionato. Ma il fatto di aver già sperimentato in vita sua una prova del genere, non rende assolutamente più facile un'eventuale decisione. «Non c'è nulla di semplice, per una donna, nell'interrompere una gravidanza».

● KOA BECK

Mommyish

UniSalute
SPECIALISTI NELL'ASSICURAZIONE SALUTE

UniSalute è la prima Compagnia in Italia a occuparsi esclusivamente di assicurazione sanitaria in modo unico e innovativo attraverso il lavoro di oltre 500 persone, tra cui 43 medici presenti in azienda e una rete di oltre 7.700 strutture sanitarie convenzionate presso le quali gli assicurati possono usufruire di prestazioni sanitarie di qualità con ridotti tempi di attesa e con il pagamento della prestazione da parte della Società.
Ogni cliente UniSalute ha dietro di sé la forza di oltre 4 milioni di assicurati e di una "centrale di acquisto" che garantisce un controllo qualificato e costante della qualità. La rete di strutture sanitarie convenzionate è diffusa capillarmente su tutto il territorio nazionale e comprende ospedali, case di cura, poliambulatori, centri diagnostici e fisioterapici, studi odontoiatrici e di psicoterapia.
Fondata dal Gruppo Unipol nel 1995, UniSalute ha il primato nazionale nella gestione dei Fondi Nazionali di categoria, delle Casse Professionali e delle Casse aziendali. Grazie all'esperienza e alle competenze maturate in ambito sanitario, UniSalute ha creato un Osservatorio che si occupa di approfondire e indagare temi di salute e sanità nel panorama nazionale.
www.unisalute.it

Agata la tempesta

PITTURA DA PAURA

CRUDELIA vuole colorare. Tavolino, pennello, colori e paura. L'iter sarebbe pennello nell'acqua, poi nel colore e infine sul foglio. SAREBBE! Prende il pennello, lo infila nell'acqua, lo immerge nel colore e lo spiaccica sul foglio che si muove in ogni dove insieme al tavolo che sbatte contro la parete facendo un segno sul muro imbiancato da poco. Porto una mano sulla fronte e asciugo il sudore. Lei rimette il pennello nell'acqua e poi sul foglio. Avanti e indietro fa la sua mano, avanti e indietro fa il tavolo (che continua a sbattere sulla stessa parete che ormai assomiglia al muro di Berlino) e avanti e indietro fa il bicchiere dell'acqua, che si rovescia sul foglio, sul tappeto, sul muro e sui miei jeans. Porto una mano sulla fronte per il sudore e una sugli occhi per non vedere. Katia si arrabbia e urla, Crudelia si spaventa e urla. Vorrei tapparmi le orecchie ma ho finito le mani!

● ANGELO PISANI *Comico di Zelig*

Italiani in salute
a cura di UniSalute
in collaborazione con Visibilia

Persone Obesità, un male da fermare

Secondo l'Organizzazione Mondiale della Sanità (Oms) l'obesità rappresenta uno dei principali problemi di salute pubblica al mondo. In continuo aumento anche nei paesi meno sviluppati, vede il suo eccesso negli Stati Uniti, dove costituisce la seconda causa di morte dopo il fumo, al punto da essere considerata una vera e propria epidemia. Causata prevalentemente da un'alimentazione scorretta e da una vita sedentaria, l'obesità rischia di diventare una piaga mondiale che può causare problemi sanitari molto gravi nei prossimi anni. In Italia i dati raccolti dall'ultimo studio condotto dalla Scuola Superiore Sant'Anna di Pisa parlano di obesi in età adulta pari al 10% della popolazione (che nel 2025 potrebbe arrivare al 43%), poco meno di 5 milioni di persone. Per un costo sociale annuo di 8,3 miliardi, pari circa al 6,7% della spesa pubblica in cure mediche soprattutto per malattie cardiovascolari e diabete, ma anche per dietologi e psicologi. Nonostante la prevenzione rimanga sempre il trattamento principale, con una alimentazione sana e un'attività fisica adeguata, la necessità di intervento da parte di specialisti nei casi di obesità diagnosticata è fondamentale. Purtroppo non esistono scorciatoie, pozioni magiche o massaggi particolari: con una dieta sotto stretto controllo medico, un'attività fisica personalizzata e eventualmente una terapia comportamentale i risultati si vedono, servono solo una grande forza di volontà, perseveranza e pazienza.

Bambini obesi, il triste primato italiano

Uno studio condotto dalla commissione europea Idefics (identificazione e prevenzione di effetti dietetici e stile di vita indotti in giovani e bambini), rivela una notizia allarmante: l'Italia detiene il primato europeo di bambini in sovrappeso e obesità, in particolare nella fascia di età tra i 6 e i 9 anni, registrando un aumento del 2,5% ogni 5 anni. Questo problema va affrontato in tempi brevi, in quanto non solo i bambini obesi sono esposti a difficoltà respiratorie, problemi articolari, mobilità ridotta, ma subiscono anche disturbi dell'apparato digerente e di carattere psicologico.
Inoltre, chi è obeso in età infantile lo è spesso anche da adulto: aumenta quindi il rischio di sviluppare precocemente fattori di rischio di natura cardiovascolare (ipertensione, malattie coronariche, tendenza all'infarto) e condizioni di alterato metabolismo, come il diabete di tipo 2 o l'ipercolesterolemia. Attenzione quindi ancora una volta ad alimentazione sana e attività fisica, indispensabili fin dalla nascita: l'allattamento al seno, ad esempio, è la prima difesa dall'obesità infantile.

Miti da sfatare

L'ananas brucia i grassi

Nonostante quanto si creda, l'ananas non ha proprietà magiche, non brucia i grassi che sono stati ingeriti durante i pasti né tantomeno cancella carboidrati e proteine. Viene generalmente consigliato a fine pasto perché aiuta la digestione, ed è presente spesso nelle diete perché apporta solo 40 calorie per etto.

TORINO

AMBROSIO MULTISALA
corso Vittorio 52 - tel.011540068
Il comandante e la cicogna 15.15-17.30-20.00-22.30
Io e te 15.15-18.00-20.30-22.30
On the road 15.15-17.30-20.00-22.30

ARLECCHINO
corso Sommeiller 22 - tel.0115817190
Io e te 16.00-18.00-21.00
Il matrimonio che vorrei 16.30-18.30-21.00

CENTRALE
via Carlo Alberto 27 - tel.011540110
Killer Joe 16.00
Otello. dal Metropolitan Opera House di New York 20.00

CITYPLEX MASSAUA
piazza Massaua 9 - tel.0117740461
Viva l'Italia 17.30-20.00-22.30
Ted 17.30-20.00-22.30
Cogan - Killing them softly 20.30-22.30
The possession 16.50-18.40-20.30-22.30
L'era glaciale 4 18.40
L'era glaciale 4 3D 16.50
The Wedding Party 22.30
Alla ricerca di Nemo 3D 17.30-19.50

DUE GIARDINI
via Monfalcone 62 - tel.0113272214
Il comandante e la cicogna 15.30
Otello. dal Metropolitan Opera House di New York 20.00
Tutti i santi giorni 15.50-19.50
La doppia ora 18.15
Cogan - Killing them softly 21.45

ELISEO
p.zza Sabotino - tel.0114475241
Io e te 15.45-17.50-20.00-22.00
Gladiatori di Roma 15.30
Il rosso e il blu 17.40-20.00-22.00
Il matrimonio che vorrei 15.30-17.30-20.10-22.10

F.LLI MARX
corso Belgio 53 - tel.0118121410
Il matrimonio che vorrei 15.45-17.45-19.45-21.45
Io e te 16.00-17.50-19.50-21.45
Viva l'Italia 15.40-17.45-19.50-21.55

GREENWICH VILLAGE
via Po 30 - tel.0118390123
Viva l'Italia 17.30-20.00-22.30
Le belve 17.30-20.15-22.30
Cena tra amici 17.30-20.15
The Wedding Party 22.30

IDEAL - CITYPLEX
corso Beccaria 4 - tel.0115214316
Le belve 15.00-17.30-20.00-22.30
Alla ricerca di Nemo 3D 15.45-18.00-20.15-22.30
L'era glaciale 4 15.30-20.15
Taken: la vendetta 17.45-22.30
Ted 15.30-17.50-20.10-22.30
Cogan - Killing them softly 16.00-18.10-20.20-22.30

LUX
galleria San Federico - tel.0115628907
L'era glaciale 4 16.00-18.00
Ted 20.15-22.30
Viva l'Italia 16.00-18.00-20.15-22.30
Cogan - Killing them softly 16.00-18.00-20.15-22.30

MASSIMO
via Verdi 18 - tel.0118138574
Io e te 16.30-18.30-20.30-22.30
The story of film 15.30-17.50-20.10-22.30
JKF - Un caso ancora aperto 16.30
Rocky Horror Picture Show 20.30-22.30 (sott.it.)

NAZIONALE
via Pomba 7 - tel.0118124173
Amour 15.00-17.15-19.30-21.45
Monsieur Lazhar 16.00-18.00-20.00-22.00

UCI CINEMAS LINGOTTO
via Nizza 262 - tel.892960
The Rocky Horror Pictures Show 20.00-22.30
Alla ricerca di Nemo 3D 14.40-17.10-19.40-22.10
Io e te 15.30-17.50-20.10-22.30
Le belve 14.00-16.50-19.40-22.30
The possession 15.10-17.40-20.10-22.30
Viva l'Italia 14.20-17.00-19.40-22.20
Cogan - Killing them softly 17.20
Gladiatori di Roma 15.30-17.50
Gladiatori di Roma 3D 20.10
Il comandante e la cicogna 22.25
Il matrimonio che vorrei 19.45
The Wedding Party 15.00-17.30-20.00-22.15
ParaNorman 15.00
Taken: la vendetta 22.15
Step Up 4 3D 14.50-17.10-22.15
Ted 15.30-18.30-21.30
L'era glaciale 4 15.00-17.20-19.45

REPOSI
via XX Settembre 15 - tel.011531400
The Rocky Horror Pictures Show 15.30-17.50-20.10-22.30 (int. 7,50 - rid. 5,50)
Alla ricerca di Nemo 3D 15.15-17.40-20.05
Io e te 22.30
Viva l'Italia 15.00-17.30-20.00-22.30
Gladiatori di Roma 15.30
Tutti i santi giorni 17.30-20.00-22.30
Il comandante e la cicogna 15.15-17.40-20.05-22.30
Le belve 15.00-17.30-20.00-22.30
L'era glaciale 4 15.45
Ted 18.00-20.15-22.30

ROMANO
galleria Subalpina - tel.0115620145
Tutti i santi giorni 15.30-17.30-20.00-22.00
Il matrimonio che vorrei 15.30-17.30-20.00-22.00
Un sapore di ruggine e ossa 15.00-17.20-19.50-22.00

THE SPACE CINEMA TORINO - PARCO DORA
salita Michelangelo Garove 24 - tel.892111
Viva l'Italia 14.20-17.00-19.40-22.20
Alla ricerca di Nemo 3D 15.00-17.30-20.00
The Wedding Party 22.35
Ted 14.35-17.10-19.45-22.20
Le belve 16.00-19.00-22.00
Gladiatori di Roma 3D 15.00-17.30-20.00
Step Up 4 3D 22.30
The possession 14.45-17.00-19.15
Viva l'Italia 21.30
Cogan - Killing them softly 19.55-22.20
L'era glaciale 4 3D 15.10-17.30
Step Up 4 15.00
The Rocky Horror Pictures Show 17.30-20.00-22.30

CLUB METRO

CLUB METRO e AMD 1974 ASSOCIAZIONE MEDICI DIABETOLOGI

pensano al tuo futuro

diabetenograzie

MANGI CORRETTAMENTE?
FAI ABBASTANZA ATTIVITÀ FISICA?

Club metro e AMD hanno studiato un percorso di vita apposta per TE, per capire le tue abitudini, i tuoi ritmi di vita, le tue passioni!

Segui il TOPOLINO e saprai che tipo sei...

Vai subito su **www.metronews.it**
ISCRIVITI E SEGUI LE ISTRUZIONI.

club metro

www.metronews.it
Consulta ogni giorno le offerte Club Metro:
sport, spettacoli ed eventi in esclusiva per te!

JACK
LO SQUARTATORE
(una) vera storia
pièce di Walter Revello

una produzione
bi
theatro associazione culturale

2 ingressi ridotti presentando questa pagina alla cassa del teatro !

PROSA
MERCOLEDÌ 31 OTTOBRE 2012 ORE 21.00
GIOVEDÌ 1 NOVEMBRE 2012 ORE 21.00
Teatro ARALDO - Via Chiomonte, 3/A (ang. Via San Paolo) - 10141 Torino (TO)
Tel. 011.2075859 - biglietteria@teatroaraldo.it - www.teatroaraldo.it
Biglietteria: Giovedì, Venerdì e Sabato 17.30/19.30 - Venerdì e Sabato 10.30/12.30 vivaticket

teatro araldo

RAIUNO

6.45 **Unomattina** Attualità
12.00 **La prova del cuoco**
13.30 **Telegiornale** Notiziario
14.10 **Verdetto finale** Attualità
15.15 **La vita in diretta**
18.50 **L'eredità** Gioco
20.00 **Telegiornale** Notiziario
20.30 **Affari tuoi** Game show
23.20 **Porta a Porta** Attualità

21.10
Fiction: QUESTO NOSTRO AMORE. Dopo il trasferimento a Torino, Vittorio ha trovato lavoro in un'azienda e Anna (Anna Valle) decide di tornare all'insegnamento

RAIDUE

15.30 **Cold Case** Telefilm
16.15 **Numb3rs** Telefilm
17.00 **Las Vegas** Telefilm
18.15 **Tg2** Notiziario
18.45 **Squadra Speciale Cobra 11**
19.35 **Il commissario Rex** TF
20.25 **Estrazioni del lotto**
20.30 **Tg 2 20.30** Notiziario
23.10 **Tg2** Notiziario

21.05
Telefilm: CRIMINAL MINDS. La squadra di Rossi (Joe Mantegna) indaga su una serie di invasioni casalinghe finite in atroci delitti nel Sud della California

RAITRE

14.00 **Tg Regione. Tg 3**
15.10 **La casa nella prateria** TF
16.00 **Cose dell'altro Geo**
17.40 **Geo & Geo**
19.00 **Tg 3. Tg Regione. Meteo**
20.00 **Blob** Videoframmenti
20.10 **Comiche all'italiana**
20.35 **Un posto al sole** SO
23.20 **Volo in diretta** Attualità

21.05
Attualità: BALLARÒ. Tasse, lavoro, prezzi, corruzione e sua incidenza sul conto economico del Paese sono i temi di attualità del programma di Giovanni Floris

CANALE 5

11.00 **Forum** Attualità
13.40 **Beautiful** Soap Opera
14.10 **CentoVetrine** SO
14.45 **Uomini e donne**
16.20 **Pomeriggio cinque**
18.50 **Avanti un altro!**
20.40 **Striscia la notizia**
23.15 **North Country - Storia di Josey** Film

21.10
Film: COME UN URAGANO. Paul e Adrienne, delusi della vita, si ritrovano su un'isoletta del Nord Carolina e si abbandonano ad un amore struggente

ITALIA 1

14.35 **Dragon Ball GT** Cartoni
15.00 **Fringe** Telefilm
15.45 **Smallville** Telefilm
16.30 **Merlin** Serie
17.20 **Tutto in famiglia** Sitcom
17.45 **Trasformat** Quiz
19.25 **C.S.I. - Scena del crimine** Telefilm
0.20 **Creature del terrore** Film

21.10
Documentari: ARCHIMEDE. Seconda puntata in compagnia di Niccolò Tirelli, che racconta l'affascinante mondo del sapere attraverso reportage e documentari

RETE 4

12.55 **La signora in giallo** TF
14.45 **Lo sportello di Forum**
15.30 **Hamburg distretto 21** TF
16.35 **Ieri e Oggi in Tv** Varietà
16.40 **Cavalcarono insieme** Film (western, 1961)
19.35 **Tempesta d'amore** SO
20.30 **Walker Texas Ranger** TF
0.10 **Costretti ad uccidere** Film

21.10
Film: MAN ON FIRE - IL FUOCO DELLA VENDETTA. John Creasy, ex agente della Cia, accetta l'incarico di proteggere la piccola Pita, figlia di un ricco uomo d'affari

LA7

15.50 **Movie flash**
15.55 **Il commissario Cordier** TF
17.45 **Cristina Parodi Cover**
18.20 **I menù di Benedetta**
19.15 **G' Day** Attualità
20.30 **Otto e Mezzo** Attualità
21.10 **Grey's Anatomy** Telefilm
23.55 **Omnibus notte** Attualità

MTV

17.40 **Teen Mom** Varietà
18.30 **Ginnaste vite parallele**
19.30 **Calciatori - Giovani speranze** Varietà
20.20 **Scrubs** Sitcom
21.10 **Diario di una nerd superstar** Fiction
23.00 **28 giorni dopo** Film

SATELLITE

21.00 **Sky Cinema 1** Sky Cine News - Rutger Hauer
Sky Family Il mio primo bacio FILM
Sky Passion I piccoli maestri FILM
Sky Max Die Hard - Duri a morire FILM
21.10 **Sky 007** Agente 007 - Solo per i tuoi occhi FILM
Sky Cinema 1 Footloose FILM
22.45 **Sky Family** Una pazza giornata a New York FILM

DIG. TERRESTRE

21.10 **Rai 4** Legend of the Tsunami Warrior FILM
21.15 **Joi** Alias TELEFILM
Mya Hart of Dixie TELEFILM
Steel Sanctuary TELEFILM
22.05 **Steel** Haven TELEFILM
22.10 **Mya** One Tree Hill TF
22.50 **Steel** Being Human TF
22.55 **Mya** Nip'n Tuck TELEFILM
23.10 **Rai 4** Wonderland MAGAZINE
23.15 **Joi** Dr. House - Medical division TELEFILM
23.35 **Rai 4** Terminal Velocity FILM

L'uomo del tempo

MERCOLEDÌ NUOVE PIOGGE

ALESSIO GROSSO
WWW.METEOLIVE.IT

Una tregua sta interessando la Penisola, ma aria umida sta nuovamente per coinvolgere le regioni tirreniche, determinando annuvolamenti e qualche piovasco. Si tratterà del segnale dell'avvicinamento di una nuova depressione da ovest, che mercoledì porterà piogge, dapprima lungo le regioni tirreniche, poi anche sulle rimanenti zone entro sera. Sulle Alpi potrà nuovamente cadere un po' di neve, con limite in rialzo da 1000 a 1500 e anche oltre sulle Prealpi. Nel corso di giovedì tendenza a miglioramento a partire da ovest, e venerdì variabilità con scarsi fenomeni. Sabato altra perturbazione in arrivo al nord-ovest, tempo mite e asciutto sul resto d'Italia.

torino

	Max.	Min.
OGGI	7°	-1°
DOMANI	6°	3°
DOPODOMANI	13°	7°

L'Oroscopo di metro

www.metronews.it

♈ Ariete 21/3–20/4.
Non siete certo tipi dalle nuances rosate, bandite ogni formalità. Andate dritti verso la meta e non badate troppo all'etichetta, non è poi così importante.

♉ Toro 21/4–21/5.
Se a causa di una persona che non vi ama, siete tentati di mettere in secondo piano una vostra cara amicizia, rifuggite il vile pensiero.

♊ Gemelli 22/5–21/6.
Ecco che si fa largo una crisi, assolutamente gestibile, in famiglia. Avete acquisito la maturità necessaria per arginarne la portata.

♋ Cancro 22/6–22/7.
Un incontro emozionante vi illumina la giornata, non si sa mai che un momento fugace si trasformi in: ..felici e contenti. Custodite i segreti!

♌ Leone 23/7–22/8.
Al lavoro meglio essere previdenti, potreste essere il bersaglio per qualche ingiustizia. Anche se non ve lo meritate, andate avanti e non badateci.

♍ Vergine 23/8–22/9.
Il dardo è lanciato, ma cupido ha una buona vista? Sembra che è un'altra la persona ora è pazza di voi. Ciò che può nuocervi è: non avere il coraggio di cambiare idea.

♎ Bilancia 23/9–22/10.
Proprio non vi si può dire che non siete flessibili. A lungo andare però, questo può diventare un problema, se necessario imponetevi.

♏ Scorpione 23/10–22/11.
Una irriducibile antipatia e un torto subito, non è detto che tutti debbano andarvi a genio. Alleggeritevi la coscienza. Una nuova sistemazione in vista.

♐ Sagittario 23/11–21/12.
Anche se avete l'impressione che una persona cara stia esagerando, prendete le sue parti. Darete prova di perspicacia e grande pazienza.

♑ Capricorno 22/12–20/1.
Fate valere i vostri diritti, in seguito potrebbe essere più difficile. Se saprete profondere ogni vostra energia, otterrete ottimi risultati.

♒ Acquario 21/1–18/2.
La situazione si va aggravando in modo sproporzionato, anche se siete convinti delle vostre ragioni, cercate un compromesso. Niente chiusure.

♓ Pesci 19/2–20/3.
Vi sentite degli sciocchi, nessuno condivide le vostre inclinazioni artistiche, spostando il naso da casa certamente troverete un valido alleato. Allenatevi al buon uomore.

Vodafone My Country

Pásate a Vodafone

Durante dos años las llamadas hacia Perú cuestan la mitad

Con My Country llamas:

Perú	**4 cent/min**
números Vodafone Italia	**0 cent/min**

Descubre My Country en nuestras tiendas y en mycountry.vodafone.it

power to you

en promoción 2 años

Establecimiento de llamada de 15 cent. Tarifa anticipada por pasos de 60 seg. Activación gratis con los primeros 3 meses incluidos, después renovación automática a 6 € cada 3 meses. Oferta válida para los clientes de tarjeta que se pasen a Vodafone My Country antes del 17 de noviembre de 2012.