MILANO - IL QUOTIDIANO GRATUITO Giovedì 1 febbraio 2018 metronews.it @MetroNewsItalia /MetroNewsItalia

metro

Descriviamo la realtà di tutti i giorni con occhi sempre nuovi: i tuoi
Il quotidiano che più ti somiglia
A Milano - Torino - Roma
metro
www.metronews.it

Smog, adesso servono i fatti

L'Europa vuole risposte (anche da noi) entro lunedì perché l'inquinamento è ormai una priorità

AMBIENTE, ECCO I POSTI DA TENERE D'OCCHIO IN QUESTO 2018

DIVERTITO A PAG. 4

FOTOGRAMMA

Fatta a pezzi a soli 18 anni Orrore e giallo

Il cadavere della ragazza, romana, smembrato e messo in due trolley A PAG. 2

Ema, via alla controffensiva per l'agenzia del farmaco a Milano
A PAG. 2

Pioltello, altri 4 indagati I pm ringraziano i pendolari
A PAG. 2

Milan-Lazio finisce 0-0 Nagatomo saluta l'Inter
CROCE A PAG. 12

ATM Lineadiretta
A PAG.10

GLORIOUS CREW
INTERNATIONAL REAL ESTATE

HAI UN IMMOBILE DA VENDERE O AFFITTARE A MILANO?

AFFIDATI A UNO DEI NOSTRI 30 PROFESSIONISTI E RICHIEDI UN SOPRALLUOGO GRATUITO

CHIAMA LO 02-36755850 O SCRIVI A MILAN@GLORIOUSCREW.COM

GLORIOUS CREW SRL
CORSO MAGENTA 31, 20123 MILANO - WWW.GLORIOUSCREW.COM

NEWS

Per l'Ema a Milano l'Italia alza la voce

Governo al lavoro per «aprire uno spiraglio», ma la Commissione insiste sulla sede in Olanda

MILANO L'Italia sferra la sua controffensiva per riaprire i giochi sull'assegnazione della sede Ema. Partiti i ricorsi del Governo e del Comune di Milano indirizzati alla Corte di Giustizia Ue, ieri la Commissione Ambiente del Parlamento europeo ha chiesto all'Olanda di poter effettuare un sopralluogo nei locali messi a disposizione ad Amsterdam per ospitare «temporaneamente» l'Agenzia del farmaco.

«Dobbiamo provarci, l'Ema è importantissima - ha commentato il premier Gentiloni - la partita non è chiusa. Non dobbiamo però farci illusioni che sia facile riaprirla, perchè ci sono delle procedure». «Milano oggettivamente merita l'assegnazione dell'Ema - ha aggiunto il ministro Pier Carlo Padoan - il Governo si sta muovendo per vedere se si riapre uno spiraglio. In ogni caso è una soddisfazione per Milano dire che noi siamo pronti e altri no».

Informazioni fuorvianti

All'origine dei ricorsi che sono stati presentati dall'Italia c'è «la non corrispondenza della realtà dei fatti a quanto rappresentato nell'offerta» degli olandesi, che «non può non riverberarsi sulla validità della decisione finale». «Posto che la decisione di assegnazione della sede è avvenuta sulla base di una verifica meramente "cartacea" delle dichiarazioni di parte - si legge nel ricorso scritto dall'Avvocatura generale dello Stato - la veridicità di queste dichiarazioni costituiva presupposto essenziale per la legittimità della decisione e, specularmente, l'aver fornito, non importa se volontariamente o meno, informazioni inesatte o fuorvianti determina un evidente vizio del procedimento valutativo posto a base della decisione assunta». Il governo chiede alla Corte di verificare l'idoneità di Amsterdam e annullare la decisione del Consiglio Ue. A Bruxelles si sono mosse le delegazioni italiane del Ppe e del Pd all'Europarlamento, con una serie di emendamenti in Commissione Ambiente «per riaprire la questione della sede Ema».

> Milano oggettivamente merita l'assegnazione dell'Ema. È assolutamente pronta, al livello più elevato possibile di qualità, di offerta di servizi e di accoglienza.
> **Pier Carlo Padoan**
> *Ministro dell'Economia*

La Commissione nicchia

«Non entriamo nel dibattito elettorale in Italia - ha detto il Commissario Ue alla Salute, Vytenis Andriukaitis - la Commissione è in contatto con il governo olandese, seguiremo il calendario previsto e vedremo come aiutare i Paesi Bassi a ottemperare agli obblighi assunti».

Berlusconi a riposo forzato

ROMA Silvio Berlusconi è «affaticato» e così, dopo aver dato forfait domenica a Lucia Annunziata, ieri ha rinviato il suo intervento nel salotto tv di Bruno Vespa. Dal suo staff fanno sapere che non è previsto alcun ricovero. «Per fare le liste ho passato giorni stressanti e dolorosi - ha detto Berlusconi - mi spiace deludere i nostri competitori, ma io sto bene». Intanto dalle Corti d'Appello arrivano le prime esclusioni di liste per vizi di forma. A farne le spese nella circoscrizione Lombardia 1 alla Camera - salvo ricorso - anche Michela Brambilla. Cresce il malumore nella base dei 5 Stelle per le candidature dei collegi uninominali che stanno creando imbarazzo per i nomi di diversi "riciclati" che hanno sbiancheggiato il loro passato politico. «Abbiamo fatto il pienone di futuri voltagabbana», si commenta sul web.

Nei trolley una 18enne fatta a pezzi

MACERATA Smembrato e nascosto in due trolley. Così è stato trovato il cadavere della 18enne romana Pamela Mastropietro dai carabinieri di Pollenza, in provincia di Macerata, a seguito della segnalazione di un automobilista che aveva visto le valigie in una scarpata lungo la strada della zona industriale di Pollenza. Ieri è stato anche fermato un uomo, un nigeriano, inquadrato da una telecamera mentre sembra seguire la ragazza: ma lui nega tutto.

La giovane si era allontanata volontariamente dalla comunità di recupero "Pars" di Corridonia, dove era ospitata, nel pomeriggio del 29 gennaio. E della sua scomparsa si era occupata anche la trasmissione "Chi l'ha visto" ed era partito un appello sui social network da parte dei cittadini e dell'amministrazione comunale della città.

La giovane era fuggita senza telefono né documenti, portandosi dietro solo un grande trolley. Forse proprio uno dei due ritrovati ieri nella scarpata con all'interno nascosti i macabri resti. Non sono stati trovati brandelli di vestiti, mentre i pezzi del corpo erano senza tracce di sangue e risultano essere stati perfettamente ripuliti.

I carabinieri di Macerata, che stanno svolgendo le indagini, stanno lavorando per trovare ulteriori conferme e seguire gli spostamenti della 18enne nei giorni scorsi. Le due valigie sono state segnalate da un automobilista di passaggio che ha pensato si trattasse di refurtiva di un furto o forse anche di droga.

Sale in cielo la super Luna rossa

Occhi al cielo per assistere all'eclissi totale di Luna, particolarmente rara perché la dimensione del satellite terrestre offre uno spettacolo impressionante. Il fenomeno è stato definito "super Luna blu di sangue": super per la dimensione dovuta alla vicinanza alla Terra, blu perché è la seconda Luna piena nel corso dello stesso mese (cosa che accade una volta ogni due anni e mezzo) e di sangue perché assume colore rosso. Lo spettacolo è visibile da Nord America, Russia, Asia e Oceano Pacifico, mentre la maggior parte di Europa, Africa e Sud America non può vederlo.

Altri quattro indagati di Rfi per l'incidente di Pioltello

MILANO Ci sono altri quattro indagati nell'inchiesta della Procura di Milano sul treno deragliato vicino alla stazione di Pioltello. Sono i componenti dell'Unità manutenzione di Rfi, tra i quali il direttore produzione territoriale. Anche per loro - come per i responsabili e i direttori operativi di Rfi e Trenord - l'accusa è quella di omicidio colposo plurimo e disastro colposo ferroviario. Un atto dovuto per garantire la presenza delle difese e dei consulenti agli esami irripetibili come le autopsie sui corpi delle tre vittime (in programma oggi) e le analisi dei rottami e della rete. Tra venerdì e sabato inizieranno i lavori per portare via dai binari i 5 vagoni e la motrice, mentre in giornata è convocato un vertice in Procura tra magistrati, forze dell'ordine e consulenti per fare il punto.

Sono centinaia, intanto, le segnalazioni che stanno arrivando agli inquirenti, che avevano sollecitato i passeggeri del treno, attraverso un volantino affisso nelle stazioni tra Cremona e Treviglio, a rispondere ad un questionario. La Procura di Milano ha ringraziato tutti i pendolari per la collaborazione. L'ad di Fs, Renato Mazzoncini, ha invece annunciato l'adozione di un sistema innovativo di manutenzione dei treni «che utilizza circa 5.000 sensori e consente di ottenere risultati più veloci ed efficienti».

A Roma un Frecciabianca esce dai binari

Incidente senza conseguenze ieri mattina alla stazione Termini di Roma, durante la manovra di trasferimento verso il deposito di un treno Frecciabianca privo di passeggeri: un solo asse di un vagone è uscito dal binario. Lo ha fatto sapere Rfi, precisando che le cause sono in corso di accertamento. Il blocco del Frecciabianca - con l'impossibilità di usare tre binari - ha provocato modifiche e rallentamenti nel traffico ferroviario con ritardi sino a 30 minuti sulle linee Roma-Civitavecchia e Roma-Cassino.

MATURITÀ

L'ultimo esame (fatto così)

Valeria Bobbi

ROMA Greco per il Liceo classico, Matematica per lo Scientifico, Scienze umane per il Liceo delle Scienze umane. Sono alcune delle materie scelte per la seconda prova scritta della Maturità 2018, annunciate ieri sui profili social del Miur, dopo la firma dell'apposito decreto da parte della Ministra dell'Istruzione, dell'Università e della Ricerca, Valeria Fedeli. Il post di annuncio delle materie segna anche il ritorno di #NoPanic, l'iniziativa social del Miur lanciata lo scorso anno per accompagnare con materiali informativi, consigli di esperti e video esplicativi i mesi che precedono la Maturità.

Cosa cambierà

Quello del 2018 sarà ricordato come l'ultimo esame di maturità con il vecchio sistema: dal 2019, infatti, entreranno in vigore le nuove regole, a meno che il governo che uscirà dalle elezioni di marzo non decida diversamente. Ecco cosa dovrebbe cambiare: la novità più clamorosa riguarda l'abolizione della terza prova. L'esame scritto sarà quindi composto soltanto dalla prima prova (italiano) e dalla seconda prova, che verte sulle materie d'indirizzo della scuola superiore. Al posto della terza prova verrà introdotta la temuta prova Invalsi, su Italiano, inglese e matematica. La particolarità è che non si terrà durante l'esame di Stato, ma durante l'anno scolastico e il voto non influirà sul risultato finale.

L'altra grande modifica riguarda l'alternanza scuola-lavoro, come parte integrante dell'orario scolastico. La formazione lavorativa sarà poi oggetto di verifica durante l'esame orale di maturità. A cambiare saranno anche i criteri di ammissione all'esame: non servirà più la sufficienza in tutte le materie, basterà la media del 6, in cui viene considerato anche il voto di condotta.

I limiti secondo i presidi

Secondo Giorgio Rembado, presidente emerito dell'Associazione dei presidi italiani (Anp), «i cambiamenti delle regole dell'esame di maturità si sono succeduti copiosi negli ultimi decenni, senza però mai riuscire a sconfiggere il principale limite di questa prova: il fatto che non è credibile agli occhi del mondo del lavoro e delle università. Tanto è vero che sono ormai moltissime le facoltà che hanno istituito il test d'ingresso, come se la Maturità non avesse alcun valore. Stesso discorso per il mondo del lavoro. Chi chiede il voto dell'esame di Stato durante un colloquio di lavoro? Proprio nessuno. Questo la dice molto lunga sulla mancanza di senso dell'esame, così come è strutturato. E non mi sembra che i cambiamenti in programma possano modificarne la sostanza».

Secondo Rembado, quello che servirebbe davvero, è «un pre-orientamento per le future scelte degli alunni, in modo che l'esame possa vertere sulle loro reali abilità acquisite in vista del lavoro o della facoltà universitaria che vogliono frequentare».

CONCORSO NAZIONALE
SONOSTATOIO
INSIEME CONTRO IL MALTRATTAMENTO DEI MEZZI PUBBLICI
EDIZIONE 2017/2018
Realizza un fumetto o uno spot-audio video e partecipa al concorso!

UN PROGETTO REALIZZATO A CURA DI
FIT-CISL
FEDERAZIONE ITALIANA TRASPORTI
FINANZIATO DA
FONDAZIONE MOTUS
CON IL PATROCINIO DEL
Ministero delle Infrastrutture e dei Trasporti
IN COLLABORAZIONE CON
Scopri tutti i dettagli su WWW.SONOSTATOIO.COM

Smog, la deadline è lunedì Adesso serviranno i fatti

ROMA «Si è già perso troppo tempo per rendere respirabile l'aria delle città: ora bisogna affrontare la questione in maniera prioritaria». Così il Commissario europeo all'Ambiente Karmenu Vella ha accolto i ministri di 8 Paesi, inclusa l'Italia. Lanciando un ultimatum: c'è tempo fino a lunedì per presentare i documenti che testimonino una precisa strategia adottata contro lo smog. Altrimenti la procedura d'infrazione, l'ennesima, sarà pronta per partire. In 23 Paesi e oltre 130 città la qualità dell'aria è sotto i limiti ammessi. La Commissione aveva fissato al 2005 la scadenza per far rientrare i valori delle Pm10 (polveri sottili) e al 2010 quella per il biossido di azoto, nessuna data è stata rispettata e dal 2008 sono cominciate le procedure legali.

Per le Pm10 sono coinvolti 13 Stati, per l'No2 sono 16, e in entrambi gli elenchi c'è l'Italia. Adesso bisogna rispondere con i fatti. Si sente ottimista il ministro Galletti che ha detto di non voler presentare nessun nuovo documento. «La bacchettata non riguarda noi ma gli altri Paesi - ha fatto sapere il ministero - l'Italia ha già presentato l'accordo stipulato tra le regioni padane a giugno, le linee guida sulla limitazione delle emissioni in ambito agricolo, la Strategia energetica nazionale e i target ambientali su rinnovabili e il taglio delle emissioni».

Lunedì si vedrà se questo convincerà l'Europa. **STE. DIV.**

L'INTERVISTA

Si pensa allo sfruttamento immediato delle risorse senza garantire la vita delle generazioni future.

Alessandro Giannì
Direttore campagne Greenpeace Italia

«Questa Terra è fragile E non esiste un piano B»

Non possiamo abituarci a un livello sempre più basso di qualità della vita. Dobbiamo reagire.

Stefania Divertito

ROMA Un pianeta fragile con alcune zone sorvegliate speciali. Il 2018 deve segnare un cambio di passo sostanziale nella tutela della nostra Terra perchè «non esiste un piano B». Ma le prime notizie dell'anno non confortano, a partire dall'incidente nel Mar Giallo che ha visto bruciare e diffondersi in mare tonnellate di petrolio e, l'ultima, la piattaforma petrolifera esplosa in Oklahoma. Una vicenda i cui contorni non sono ancora del tutto definiti. È questa la fotografia di un ambientalista doc, Alessandro Giannì, direttore delle campagne di Greenpeace Italia.

Alcuni luoghi del pianeta sono più importanti di altri?

Sono più fragili e da tutelare immediatamente. Anche per il loro immenso valore per il clima e la biodiversità. Penso ai poli, in particolare. Le calotte glaciali, che sono come "trappole per il freddo", sono importantissime per regolare il clima del pianeta. Se continuiamo a distruggerle, come sta accadendo, le conseguenze saranno gravi.

Per questo Greenpeace ha lanciato una campagna in questi giorni sull'Antartide?

Sì, per sottolineare l'importanza di una delle ultime aree selvagge della Terra. Ma altrettanto fondamentale è la tutela delle foreste pluviali, penso all'Amazzonia, al bacino del Congo e alle foreste indonesiane. Custodiscono il massimo della biodiversità del nostro Pianeta.

Tutte zone minacciate dal taglio selvaggio e dalle estrazioni petrolifere.

Le politiche, locali, nazionali e internazionali, troppo spesso non hanno una visione complessiva e soprattutto a lungo termine. Si pensa allo sfruttamento immediato di quella risorsa oggi, senza contare che essa compone un tassello irrinunciabile per la stessa sopravvivenza delle generazioni future.

Torniamo alla petroliera...

Quel tratto di mare è già eccessivamente sfruttato. La presenza di bassi fondali ne fa una zona di pesca di primaria importanza. È difficile oggi calcolare i danni di quel petrolio disperso in mare: in pochi giorni la chiazza di idrocarburi è triplicata (ormai siamo oltre 300 km2). Purtroppo questi incidenti e l'inquinamento colpiscono tutti gli oceani. Oltre a sostanze tossiche, i mari sono sorvegliati speciali per la plastica, innanzitutto, e per l'eccessivo sfruttamento. Mi piacerebbe poter sperare in un'inversione di rotta anche per il nostro Mediterraneo, ma i segnali per ora sono veramente timidi: con le sole chiacchere non si ripulisce, o ripopola, il mare.

Ognuno di noi che cosa può fare?

Cambiare abitudini quotidiane, ridurre gli sprechi e aumentare la sua consapevolezza di cittadino e consumatore. Ad esempio: che senso ha continuare a usare prodotti monouso di carta e plastica? Perchè una persona adulta, in buone condizioni fisiche, deve usare una cannuccia per una bibita? Quella cannuccia magari la fanno in Cina, viaggia 20 mila chilometri e arriva a casa nostra dove la usiamo due minuti. Poi la gettiamo via. Resterà in giro 500 anni, se non finisce in un inceneritore (dove rischia di produrre diossina). Sennò in discarica, oppure dispersa: alla fine, fatalmente, arriverà in mare e ci tornerà sulla tavola quando mangiamo pesci e molluschi.

Antartide
Le calotte glaciali, che sono come "trappole per il freddo", sono importantissime per regolare il clima del pianeta.

Amazzonia
Le foreste pluviali, come quelle dell'Amazzonia e del bacino del Congo, custodiscono il massimo della biodiversità.

Oceani
Oltre alle trivellazioni e alle sostanze tossiche, i mari sono sorvegliati speciali per la plastica e per l'eccessivo sfruttamento.

FLASH

Presa la baby gang che aggredì Gaetano

NAPOLI Otto giovanissimi, tra i 14 e i 17 anni, saranno mandati in diverse comunità nel napoletano, uno rimarrà a casa, l'ultimo non ha 14 anni e non è imputabile. Sono i componenti del "branco" - incastrato dalle telecamere di sorveglianza - che il 12 gennaio ha aggredito il 15enne Gaetano all'uscita della metropolitana a Chiaiano..

Bambino ebreo aggredito in Francia

FRANCIA «Un attacco contro l'intera Repubblica». Così il presidente francese, Emmanule Macron, ha definito l'aggressione contro un bambino ebreo di 8 anni a Sarcelles, alle porte di Parigi. Il piccolo, che indossava la kippah, stava andando a lezioni di ripetizione, quando è stato picchiato da due 15enni che poi sono fuggiti.

Al-Sisi promette verità su Regeni

EGITTO L'Egitto «non dimenticherà» il caso di Giulio Regeni fino a quando i responsabili dell'uccisione del ricercatore non saranno stati individuati e puniti. Lo ha assicurato il presidente egiziano Abdel Fattah al-Sisi a Port Said, dove ha inaugurato la prima fase di produzione del giacimento di Zohr, scoperto dall'Eni nel 2015.

Il presidente Trump smorza i toni

USA «Non c'è stato un periodo migliore per iniziare a vivere il sogno americano: insieme possiamo ottenere assolutamente qualsiasi cosa». Così Donald Trump nel suo discorso sullo Stato dell'Unione. Dopo un anno all'attacco, il presidente lascia da parte i toni aggressivi per inviare messaggi concilianti.

A Rocco Siffredi l'Oscar dell'hard

USA Il pornoattore, regista e produttore italiano, Rocco Siffredi, ha vinto a Las Vegas il suo 41mo AVN Award: il più prestigioso riconoscimento nel settore dell'intrattenimento a luci rosse. Il 53enne Siffredi è stato interprete e regista di oltre duemila film.

MAXI ZOO

SOLO SABATO E DOMENICA

Facciamo felici
i tuoi animali

- 42%

Gourmet Gold 85g
gusti e varietà assortite
1kg = € 4,12

0,35

anzichè ~~0,61~~

- 27%

Monge Grill 100g
gusti assortiti
1kg = € 3,50

0,35

anzichè ~~0,48~~

Ci trovi a:

BERGAMO: Curno, Dalmine, Grumello, Orio al Serio, Pedrengo, Treviglio
BRESCIA: Brescia, Capriolo, Castel Mella, Ciliverghe di Mazzano, Desenzano Garda, Orzinuovi
COMO: Appiano Gentile, Cantù, Como, Grandate, Vertemate con Minoprio
LODI: Pieve Fissiraga
MANTOVA: Curtatone
MILANO: Cernusco sul Naviglio, Garbagnate M.se, Legnano, Milano, Pantigliate, Pero, Rescaldina, San Giuliano Milanese, Trezzo sull'Adda
MONZA BRIANZA: Brugherio, Monza, Nova Milanese, Paina di Giussano
PAVIA: Vigevano, Voghera
SONDRIO: Castione Andevenno
VARESE: Gallarate, Lonate Pozzolo, Saronno, Varese

Offerte valide fino ad esaurimento scorte solo Sabato 3 e Domenica 4 Febbraio 2018 in tutti i punti vendita Maxi Zoo. Immagini a scopo puramente illustrativo.

Scopri tutti gli altri store su www.maxizoo.it

CITTÀ Milano

Liste: a rischio 15 big di Lega e Fi

La Corte d'appello boccia Brambilla e l'avvocata del Cav

POLITICA C'è anche Michela Brambilla tra i 15 candidati a rischio esclusione dalla corsa nei collegi uninominali alla Camera. A stabilirlo ieri la Corte d'Appello, che ha riscontrato numerose irregolarità nei documenti della lista "Noi con l'Italia", apparentata con altri partiti del centrodestra, nel collegio Lombardia 1. A rischio anche gli assessori lombardi Massimo Garavaglia (Lega) e Valentina Aprea (Forza Italia), nonché la candidatura dell'avvocato di Berlusconi, Cristina Rossello. I candidati possono sperare nel ricorso in Cassazione che dovrà essere presentato entro 48 ore dal verdetto. Ieri il Pd ha presentato i suoi 26 candidati alle regionali, nella circoscrizione di Milano in appoggio a Gori. Capolista Pietro Bussolati, seconda Carmela Rozza. A seguire i consiglieri uscenti Carlo Borghetti e Fabio Pizzul, la consigliera comunale Anna De Censi. Nella lista, composta da 13 donne e 13 uomini, anche 4 candidati di origine straniera. Ieri a incendiare la polemica, la richiesta di dimissioni di Massimo Pagani da Garante regionale dell'Infanzia dopo la sua candidatura nella Lista Fontana presidente, presentata dalla consigliera regionale, Valmaggi (Pd). «La legge regionale è chiara: tutte le figure di garanzia sono ineleggibili. Per questo Pagani dovrebbe lasciare», dice.

Il treno merci deragliato ieri a Cremona. /METRO

Pioltello: in 100 rispondono ai Pm

«Gratitudine» è stata espressa dalla Procura di Milano al centinaio di persone che ha risposto all'appello lanciato dai Pm impegnati nell'inchiesta sul deragliamento di Pioltello. Ieri intanto un altro deragliamento - "svio" - si è verificato alla stazione di Cremona. A uscire dai binari, fortunatamente senza conseguenze, un convoglio di Mercitalia, Gruppo Fs. Per oggi è previsto il viaggio dei pendolari della linea che hanno invitato i candidati alle regionali a prendere con loro il convoglio Trenord in partenza da Cremona alle 7.20 fino a Milano. Hanno assicurato la loro presenza i candidati presidenti Giorgio Gori (centrosinistra) e Dario Violi (Movimento cinque stelle). All'appello non ha invece risposto il candidato del centrodestra Attilio Fontana.

DriveNow aggiunge la Mini alla flotta

COMUNE DriveNow, il car sharing BMW, ha aggiunto alla flotta anche le Mini 3 porte. "Sono complessivamente 500 - spiega l'operatore - le auto che DriveNow ha sostituito con modelli nuovi, in una flotta che già annovera la Bmw Serie1, Serie 2 Active Tourer, Serie 2 Cabrio, i3 REx elettrica".

Tari: nuovi sconti alle famiglie numerose

COMUNE Approvate ieri le nuove tariffe Tari aggiornate con le nuove direttive del Mef. Sarà ora calcolato come "pertinenza" un solo box o l'autorimessa. Cambiano così le tariffe per i circa 690 mila milanesi: verranno infatti esclusi dal conteggio 145.348 tra box e autorimesse sui quali prima veniva applicata la quota variabile. Per il 2018 il costo del servizio ammonta a 301 milioni. Le famiglie composte da 4 o più componenti con una casa fino a 120 mq avranno una riduzione del 25% della parte variabile, mentre uno sconto del 10% è previsto per le famiglie composte da 3 persone di cui un adulto e 2 minorenni; da un adulto e un minorenne con una casa fino a 80 mq; per le famiglie di due persone di cui almeno una ultrasettantacinquenne.

Ragazze e coca il tesoro dei boss

GIUSTIZIA Una ragazza "fruttava" 500 euro a notte, circa 12 mila euro al mese, bastava "gestirne" tre per arrivare a 40 mila, per un giro d'affari milionario. È quanto emerso dall'indagine che ha stroncato ieri su un grosso giro di prostituzione gestito da albanesi e che ha portato in carcere 25 persone. Una trentina le ragazze coinvolte, per la maggior parte albanesi, rumene e moldave, tra i 20 e i 25 anni, tutte portate in Italia con la promessa di un lavoro. Ognuna valeva un affitto sul marciapiede di 100 euro a notte nella zona compresa tra la circonvallazione esterna e Lorenteggio. A capo dell'organizzazione K.M., lo "zio", che con i suoi parenti – tutti provenienti dalla città di Fier - imponeva ai protettori rumeni che "compravano" e gestivano le ragazze, di versare l'affitto delle postazioni.

«Il fiume di soldi era ininterrotto», hanno spiegato i poliziotti e spesso era reinvestito nel traffico di cocaina ed eroina. Alcuni arresti per droga sono infatti stati eseguiti in flagranza proprio nell'ambito della stessa operazione: un chilo di eroina è stato sequestrato a Genova.

In un appartamento, oltre a 37 mila euro in contanti, gli agenti hanno trovato una pistola 7,65 carica: era anche così che gli albanese gestivano i rapporti, da "capizona", con gli sfruttatori e con le stesse prostitute. L'indagine è partita dalla denuncia di una ragazza sfruttata.

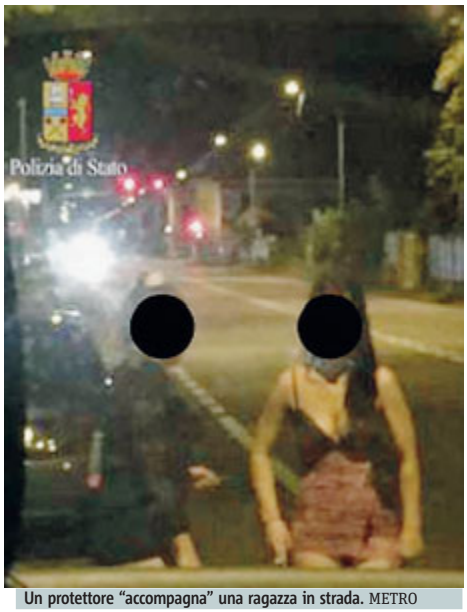

Un protettore "accompagna" una ragazza in strada. METRO

Aggressione a gazebo Fdi In manette una 41enne

GIUSTIZIA È stata arrestata la 41enne identificata nei giorni scorsi come responsabile dell'aggressione, insieme a un 45enne, al gazebo di Fdi in piazza Argentina. La donna ha diversi precedenti per reati comuni, ma entrambi non hanno precedenti inerenti l'ordine pubblico. Successivi accertamenti hanno rivelato che la 41enne, attualmente in affidamento in prova ai servizi sociali, aveva l'obbligo di permanenza in casa dalle 23 alle 5 del mattino, obbligo che non avrebbe rispettato. Da qui il nuovo arresto.

«Confalonieri deve andare alla sbarra» Il pm chiede il processo per l'ortopedico

GIUSTIZIA L'ex primario del Cto-Pini Norberto Confalonieri deve essere processato. Lo ha ribadito ieri il pm Fusco all'udienza preliminare per l'inchiesta sulla presunta sponsorizzazione di protesi in cambio di tangenti e sospetti danni fisici su tre pazienti operati dall'ortopedico. La Procura aveva contestato al medico, finito ai domiciliari il 23 marzo scorso e tornato libero a settembre (col divieto di esercitare per 12 mesi), oltre alla corruzione anche le lesioni ai danni di tre persone finite sotto i suoi ferri (due lesioni colpose e una volontaria). Confalonieri avrebbe, inoltre, ricevuto denaro e altre utilità dai quattro dipendenti della Johnson&Johnson e della B.Braun – anche loro accusati di corruzione - in cambio dell'acquisto di protesi da parte di ospedali a partire dal 2012.

FLASH

Biotestamento: aperto lo sportello in via Larga

COMUNE Aperto da ieri in via Larga lo sportello del Comune per la consegna del testamento biologico. Lo sportello è aperto dal lunedì al venerdì dalle 9 alle 12. La dichiarazione va consegnata di persona in busta chiusa e deve essere presentata dall'interessato munito di documento d'identità e fotocopia dello stesso.

Scalo Romana: in arrivo mercato e luna park

COMUNE Un mercato agricolo a km zero, un luna park e uno skate park occuperanno temporaneamente l'ex scalo ferroviario di Porta Romana. Fs si è anche impegnata a cercare finanziamenti per una pista ciclo-pedonale che unirebbe via Isonzo a via Brembo.

Anziano investito e ucciso dal camion

V.LE MONZA Investimento mortale ieri in viale Monza, all'altezza di via Varanini. A perdere la vita, un 79enne travolto da un camion mentre attraversava la strada. Secondo una prima ricostruzione l'uomo avrebbe attraversato sulle strisce ma, passando con il rosso.

PUNTI DI VISTA

L'OPINIONE

I social, la tv e quel certo calderone morboso

Maurizio Guandalini

Carnevale 2018. Le bambine si vestono da Cecilia Rodriguez (armadio compreso). La protagonista del Grande Fratello Vip per la storia d'amore con il figlio di Moser che tra le ante aperte e le mensole si presume abbiano consumato, gli interessati hanno negato, un rapporto orale. Per dire come la televisione e i social, in particolare, incidano sulla educazione anche sessuale a otto, nove anni. Sanno certe cose che per la nostra generazione erano tabù. Un quarantenne aggancia una quindicenne su facebook, la incontra e la violenta.

I social sono da vietare ai minori? Come ritornare indietro quando esistono app e siti, legali, per lo scambio di video e foto non proprio con il bomberino. Il Ministro dell'Istruzione francese ha bandito i cellulari sui banchi di scuola. Da qualche parte si deve cominciare. Arrestato il professore che aveva fatto sesso con una quindicenne, fidanzata del figlio. L'episodio è finito dentro lo stesso calderone. Dalla pedofilia allo stupro. Non vale il più o meno grave. Però sorge qualche dubbio sul chiasso morboso che gli ronza attorno. Che è controproducente. Soprattutto per la ragazzina diventata immediatamente un caso umano da curare. E il professore, l'orco, da curare pure lui. Basterebbe riservatezza, di scuola e genitori, e vicende del genere si potrebbero risolvere evitando di distribuire etichette oscurantiste che segnano le vite in ballo. Lo dico perché nell'era social h24, giornali e tv si buttano a capofitto e ci costruiscono i pomeriggi in diretta in modo slabbrato.

La giovane che fa sesso con il professore maturo, ma anche il giovane che fa sesso con la professoressa trentenne (chissà perché da noi di questa variante non se ne parla mai mentre ci arriva l'eco di casi dall'estero) ci sono sempre stati. All'Eliseo risiede il Presidente della Repubblica francese con la sua professoressa del liceo e quando si frequentavano lui era diciassettenne e lei quarantenne con figli. Sfrontati con candore. Parola di Maneskin.

Photo shoot

CONTROLLORI DI VOLO

Una coppia di falchi pellegrini di controllo anti-uccelli nei cieli dell'aeroporto Benito Juarez a Città del Messico. /AFP-LAPRESSE

LA FRASE

> Vogliamo essere come Boston
>
> **Roberto Cingolani**
> *Direttore IIT (Istituto Italiano Tecnologia, Genova)*

IL NUMERO

9

Percentuale di crescita della domanda di traffico aereo cargo nel 2017 (più del doppio rispetto all'aumento del 3,6% registrato nel 2016).

LETTERE

LETTERE@METROITALY.IT

A proposito di quel 3% da sforare

POLITICA Molti lettori ignorano che altri paesi possono sforare perché hanno debito pubblico basso, noi putroppo lo abbiamo al 134 %. Chi dice di sforare lo fa solo per raccogliere voti.
GIUSEPPE ABBATINALI

Ma quale taglio delle tasse

POLITICA I tagli delle tasse è inutile ipotizzarli. Per ridurre le tasse si deve eliminare il prelievo che la classe parassita effettua dalle casse dello stato per 100 miliardi all'anno. Prelievo dovuto a privilegi, sprechi, tangenti, emolumenti parassitari. Senza eliminarlo è impossibile ridurre le tasse. FRANCESCO DEGNI

I furbetti delle bollette (a 28 o 30 giorni)

ECONOMIA Le compagnie telefoniche e Pay tv sono state invitate a tornare ad emettere le bollette con cadenza mensile (30 gg.) e non ogni 28 gg. Per il piano tariffario che utilizzo attualmente pagherei 195 euro (13 mesi x 15 euro). Con il nuovo regolamento pagherò invece 180 euro (12 mesi x15 euro). Invece, dopo un messaggio ricevuto, facendo un veloce calcolo andrà a finire che annualmente pagherò lo stesso 195 euro.
GABRIELLA T.

Troppa rivalità tra Roma e Milano

POLITICA Stefano Parisi, nonostante le tante buone qualità, non verrà mai eletto a Roma sia perché è reduce da una recente sconfitta, sia perché i romani sono troppo orgogliosi, c'è troppa rivalità. Sarebbe come proporre un romano alla guida della Lombardia. GIANCARLO TESTI

metro
Metro è un quotidiano indipendente del mattino pubblicato dal lunedì al venerdì e distribuito gratuitamente da N.M.E.- New Media Enterprise Srl. Registrazione RS Tribunale di Roma 254/2000. Sede legale: Via Carlo Pesenti, 130, 00156 ROMA.
Amministratore unico: MARIO FARINA

Direttore Responsabile: Stefano Pacifici
Caporedattrice: Paola Rizzi (Milano)
Capo servizio: Sergio Rizza (Milano)
Capo servizio grafico: Paolo Fabiani (Roma)

Redazione:
Roma: via Carlo Pesenti, 130 tel. 06 49241237-200
Milano: via Ugo Bassi, 25 tel. 02 50721268-200

PUBBLICITA' - contatti:
A. Manzoni & C. S.p.A via Nervesa 21, 20139 Milano - tel. 02.574941, www.manzoniadvertising.it
Concessionaria clienti locali:
Milano e provincia: via Nervesa 21, 20139 Milano, Tel.: 02.57494571
Torino e provincia: Via Lugaro ,15, 10123 Torino, Tel.: 011-6565111
Bologna e provincia: viale Silvani 2, 40122 Bologna, Tel.: 051-5283811
Firenze e provincia: via Lamarmora 45, 50121 Firenze, Tel.: 055-5539200
Roma e provincia: via Cristoforo Colombo 90, 00147 Roma, Tel.: 06-514625802; 06.514625817
Genova e provincia: Piazza Piccapietra 21, 16121 Genova Tel. 010 537311

Responsabile del trattamento dati (D.Lgs. 196/2003): Stefano Pacifici

Stampa: LITOSUD SRL, via Carlo Pesenti 130, 00156 Roma Via Aldo Moro 2, 20160 Pessano Con Bornago (MI)

DIFFUSIONE: per segnalare anomalie: diffusione@metroitaly.it

PER LA PUBBLICITÀ SU
metro
am
A.MANZONI & C. S.p.a
Via Nervesa, 21
20139 MILANO
tel. 02.574941

CONSEJO NACIONAL ELECTORAL

REFERÉNDUM Y CONSULTA POPULAR 2018

Ecuatoriana y ecuatoriano que vives en MILÁN, el próximo 4 de febrero acude a las urnas.

MILÁN

Dirección:

Fiera Milano Congressi (MiCo)

Piazzale Carlo Magno, 1 (Puerta ingreso #17)

Estación de Metro Portello

Estación de Tren y Metro Domodossola

Tren Suburbano S3 y S4

RECUERDA:

Requisito para votar:

PRESENTAR CÉDULA O PASAPORTE

Horario: 07h00 - 17h00

Verifica si tu mesa electoral es en Milán ingresando en:

https://app05.cne.gob.ec/lugarvotacion/

IMPORTANTE: ACUDE A VOTAR POR LA MAÑANA

(La afluencia de gente es menor)

ATM
LineaDIRETTA
Il Quotidiano di ATM

www.atm.it | @atm_informa | Infoline ATM 02.48.607.607 | Mandaci la tua storia: lineadiretta@atm.it | 1 febbraio 2018

Foto di Fabio Fornaroli

PARK & GO COL METRÒ

In foto: Angela Cortucci, Responsabile Parcheggi e Custodia Veicoli Rimossi ATM

Sono quasi 6 milioni gli automobilisti che ogni anno utilizzano i parcheggi di corrispondenza con i mezzi pubblici di Milano. Abbiamo intervistato Angela Cortucci, la persona che coordina e gestisce tutti gli addetti Atm che ogni giorno li fanno funzionare.

Angela, ci racconti il suo lavoro. In cosa consiste?

Mi occupo principalmente di coordinare gli operatori di parcheggio e di organizzare al meglio i loro turni. L'attività però va ben oltre il lavoro alla scrivania. Infatti, sono spesso in giro per i parcheggi sparsi per la città - e con l'aiuto di due coordinatori della mobilità – supervisiono il lavoro degli operatori e raccolgo le loro esigenze per supportarli e dare loro consigli. Credo che l'ascolto e il sostegno siano fonte di motivazione. Sono psicologa, forse questo aiuta.

Da quante persone è formato il suo team e quali sono nello specifico le mansioni dell'operatore di parcheggio?

La mia squadra è formata da circa 150 persone, una decina si occupa dell'assegnazione dei turni, della gestione degli introiti, degli abbonamenti e del monitoraggio dei guasti. L'operatore di parcheggio assolve diverse funzioni: fornisce informazioni all'utenza, si occupa dell'incasso della tariffa della sosta, controlla più volte durante il suo turno le strutture, rilevando e segnalando eventuali anomalie o malfunzionamenti dei sistemi. Gli operatori frequentano anche un corso di formazione dove apprendono l'uso degli strumenti di pagamento, il funzionamento degli impianti e ricevono anche una formazione relazionale per rivolgersi al meglio alla clientela.

Nel corso della sua esperienza ricorda un particolare episodio con piacere? Quale invece il più spiacevole?

L'episodio che ricordo con piacere riguarda in realtà un mio collaboratore che si è accorto della presenza di una bimba abbandonata a bordo di un'auto parcheggiata. Era estate, faceva molto caldo: la sua segnalazione immediata contribuì a salvarle la vita. L'episodio più spiacevole è più una cattiva abitudine di alcuni utenti: parcheggiare l'auto al di fuori degli spazi contrassegnati. Questo è un comportamento che causa problemi, soprattutto a chi ha difficoltà motorie.

Si tratta di un lavoro che richiede un forte coordinamento con molte aree dell'Azienda. Ci può dire quali e perché?

Si, la nostra attività è sinergica a diversi dipartimenti aziendali: dai sistemi informativi, per ciò che riguarda impianti di accesso, tessere, casse automatiche, fino alle direzione Costruzioni, che si occupa della manutenzione delle strutture. Ovviamente la collaborazione è massima con la nostra Vigilanza e le Forze dell'Ordine, con cui siamo sempre in contatto.

Qual è la cosa che più la soddisfa del suo lavoro?

Da dipendente ATM e amante dei mezzi pubblici, mi piace l'idea di offrire un servizio che permetta a chi raggiunge Milano di lasciare l'auto e di muoversi con il trasporto pubblico. Senza i nostri parcheggi questo non sarebbe possibile. Ognuno di noi, nel suo piccolo, cerca di contribuire a rendere migliore la città ed è questa consapevolezza che cerco di trasmettere alla mia squadra.

tramristorante ATMosfera

A SAN VALENTINO RADDOPPIA L'ATMOSFERA

Rendi indimenticabile un giorno speciale con ATMosfera, unendo al piacere del palato la bellezza di viaggiare nel cuore di Milano.

Due partenze speciali, alle 19:00 ed alle 22:30, sempre da Piazza Castello (lato civico 2)

Contatta direttamente il nostro Call Center via email per le informazioni e la prenotazione
For information and booking contact directly our Call Center
atmosfera@atm.it

Pagina telematica LineaDiretta a cura di ATM S.p.A. – Anno VI – Reg. Trib. Milano n. 193 del 13/4/2012 Direttore responsabile: Gaia Carretta - Foro Buonaparte, 61 - 20121 Milano

VIVERESNELLA
MEDICAL

Centri Dimagrimento dal 1999
Uomo Donna

PUOI PERDERE UNA TAGLIA
IN SOLE 5 SEDUTE

A PARTIRE DA
39€

- STUDIO METABOLICO DEI CIBI
- TONIFICAZIONE
- DIMAGRIMENTO
- CELLULITE
- ANTI-AGE

www.viveresnella.it

SEGUI LE NOSTRE TESTIMONIANZE SU CANALE VIVERESNELLA YouTube

SEGUICI IN TV

TELELOMBARDIA (CANALE 10) GIOVEDÌ:ORE 23.15

ANTENNA 3 (CANALE 11) MERCOLEDÌ: ORE 09.00 - SABATO:ORE 19.15

TELECOLOR GREENTEAM (CANALE 18) MARTEDÌ: ORE 20.15 - GIOVEDÌ:ORE 22.30

PER INFO

Via Grigna 12 0289073057
Viale Papiniano 16 0289415824
Via Brunelleschi 1 0242293327
Corso Venezia 8 0236524702
Via Quadronno 34 0236740944

SPORT

Il gioco aereo del rossonero Kalinic. /LAPRESSE

Milan e Lazio: scialbo 0-0

Calhanoglu sbaglia un gol clamoroso a porta spalancata. Si deciderà tutto nei 90' all'Olimpico

CALCIO L'andata della semifinale di Coppa Italia tra Milan e Lazio, giocata a San Siro, è finita a reti inviolate. Si deciderà tutto all'Olimpico nel ritorno. Primo tempo noioso. Entrambe le squadre hanno privilegiato la fase difensiva, soprattutto il Milan che a differenza della gara vinta in campionato, al centro dell'attacco biancoceleste si è trovato ad affrontare bomber Immobile coadiuvato da Felipe Anderson. Molta tattica e poco spettacolo, con rarissime emozioni da entrambe le parti. Da sottolineare l'ottima prova di Romagnoli proprio su Anderson che non è sembrato un fulmine di guerra. Una tattica quella dei rossoneri che ha però penalizzato Kessiè che non è mai entrato con la sua fisicità nel vivo del gioco. La gara si scalda nel secondo tempo. Il primo brivido arriva al 61'. Colpo di testa di Immobile, sembra gol ma Donnarumma torna il fenomeno dello scorso anno e riesce miracolosamente a deviare il tiro. Esce Felipe Anderson entra Luis Alberto. Gattuso cambia Bonaventura con Cutrone. E il giovane attaccante del Milan al 75' impegna Strakosha che respinge da fuoriclasse, la palla finisce a Calhanoglu (entrato al posto di Locatelli) che, a porta letteralmente spalancata, la butta in tribuna: San Siro impietrito. Staffetta Kalinic-Andrè Silva, mentre Immobile lascia il posto a Lulic. Ma il copione non cambia. Calhanoglu prova in un paio di occasioni a farsi perdonare ma non ci riesce: 0-0. **C.CR.**

Vicini addio con lui terzi a Italia '90

CALCIO Un giorno vidi Azeglio Vicini che annaffiava i fiori sul balcone di fronte a quello di mia zia, a Brescia. Aveva da pochi giorni perso quegli sfortunati Mondiali di Italia '90 e se ne stava lì, a curare i fiori con una semplicità che mi sbalordì. Quando mi vide, accennò un sorriso ed un saluto. Ed è proprio per la semplicità e per quel modo di fare deciso ma garbato che ieri, dopo la notizia della sua morte, lo ha ricordato il mondo del calcio. Da Maldini a Schillaci, da Donadoni a Malagò, da Ancelotti a Bergomi, Mancini, Giannini, Baresi, Zenga e via via fino all'ultimo ct, Giampiero Ventura. Vicini avrebbe compiuto 85 anni il 20 marzo. Fu lo storico allenatore di alcune delle migliori Under 21 negli anni '80 e guidò la Nazionale ai Mondiali di Italia '90, eliminata solo in semifinale ai rigori dall'Argentina in quelle indimenticabili "notti magiche". **AN.BE.**

Mercato, se i colpi sono petardi Nagatomo finisce al Galatasaray

CALCIO Strano mercato di riparazione. La Juve, dall'alto della sua rosa (ma ha Cuadrado, Douglas e Bernardeschi ko), ragiona sul futuro e si è assicurata Leandro Fernandes, centrocampista olandese (1999) del PSV. Il Napoli ha provato ha cercare rinforzi ma si è visto sbattere la porta in faccia da Verdi e Politano. La Roma si è rafforzata tenendosi Dzeko, al Chelsea ha ceduto Emerson Palmieri ma dallo Sporting Lisbona è arrivato il difensore Jonathan Silva. In uscita Moreno, c'è la Real Sociedad. Il Milan dopo la faraonica campagna acquisti estiva ha solo salutato Gabriel Paletta finito all'Empoli. In casa Toro Lucas Boyè saluta e va al Celta Vigo. L'enorme punto interrogativo resta l'Inter. Imbrigliata dal fair play finanziario, si è portata in casa l'ex Barça Rafinha fermo però da un anno per infortunio e una riserva del Benfica, il difensore Lisandro Lopez. Spalletti chiedeva molto di più ma Pastore è rimasto un sogno e l'agognato mediano pure. Molte invece le uscite, a partire da Joao Mario finito al West Ham e subito migliore in campo! Mah... Via anche il giapponese Yuto Nagatomo, ottimo rendimento nella prima parte della stagione, quando l'Inter volava, è stato ceduto dopo sette anni, ai turchi cel Galatasaray. Via il difensore Federico Valietti finito al Sassuolo, saltato invece l'accordo per l'attaccante Andrea Pinamonti e. **C.CR.**

Nagatomo ceduto al Galatasaray LA PRESSE

«Valanga rosa? Gruppo tosto»

Andrea Bernabeo

SCI Goggia (nella foto), Franchini, Brignone: vi siete chiesti perchè la valanga rosa è una squadrarullo compressore? Non c'è solo una fuoriclasse: qui vince la squadra. Ne abbiamo parlato con Giovanni Feltrin, tecnico azzurro.

Una stagione costellata di vittorie. Dica la verità, se l'aspettava?
Ci sono troppe variabili nello sport per aspettarsi qualcosa. Ma da un paio di stagioni arrivavano segnali incoraggianti (lo scorso anno 14 podi in velocità, ndr): direi che non è stato un fenomeno, ma un crescendo.

Noi eravamo abituati ai fenomeni. Tomba, Compagnoni. Qui vince il gruppo invece. Il segreto?
È un gruppo tosto. L'onda azzurra che vince in casa dell'Austria dice tutto, no? Per me, che ho vissuto gli anni di Ghedina, di Tomba o della Compagnoni, è davvero bello veder toccare di nuovo certe vette dal gruppo.

Come'è la giornata della Goggia?
Organizzata nei particolari.

Testa-gambe: cos'è più importante?
La testa è fondamentale. Ma se pensa che in 3 chilometri a 130 all'ora vinci o perdi per 5 o 10 centesimi capisci che non basta. Mi fa piacere quando la gente vede le ragazze e dice «sono toste!»

E ora si va in Corea. Aspettative?
Io so solo che qui l'atmosfera che è diversa: è un tirare verso l'alto che contagia tutti. È una cosa trascinante. Il segreto di questa squadra è pure l'ambiente, che sta dando frutti: è una sinergia potente, un segno di unità.

FOCUS SALUTE

Un falso mito quello secondo cui eliminando la pasta dalla dieta si perdono i chili in più. /METRO

Ecco perché la pasta è un alimento salutare

Luisa Mosello

SALUTE Fa bene, fa male, fa ingrassare, fa dimagrire. Benvenuti nel mondo della pasta. Che dalle cucine del Buon Paese è passata sotto esame negli studi di nutrizionisti e dintorni. Lasciando dubbi e falsi miti. Come quello secondo cui eliminandola dalla dieta si perdono i chili in più. Non è così: non è vero che i carboidrati sono i principali responsabili dell'aumento di peso. Al contrario sono nutrienti che se consumati in giuste quantità sono indispensabili alla salute e alla forma fisica. Infatti più della metà delle calorie introdotte deve provenire da carboidrati prevalentemente complessi. Altrimenti l'alimentazione diventa sbilanciata a favore dei grassi. Quando i carboidrati vengono infatti ridotti l'organismo deve fabbricarsi da sé il glucosio, indispensabile per le sue funzioni, utilizzando come substrati proteine e grassi. Ecco perché è importante imparare a mangiar bene un piatto di spaghetti o di tortellini. Questi ultimi non hanno segreti per Enrica Sutrini che ha aperto a Roma "Zia Rilla", pastificio-laboratorio-locale dedicato a fettuccine, ravioli e cappelletti fatti in casa. Ed Enrica, da esperta e appassionata artista-pastaia dà ai lettori di Metro qualche consiglio utile per unire il gusto alla salute: «Prima di tutto è fondamentale scegliere paste con basso livello di glutine che le rendono più digeribili e privilegiare quelle realizzate con i grani antichi. Si possono mangiare anche a cena, magari privilegiando un condimento di verdure, un esempio per tutti fettuccine al pomodoro e basilico».

Carboidrati complessi sempre in tavola

La pasta, come pure il pane, non deve mai mancare nella dieta quotidiana anche quando le calorie vengono ristrette. Ogni pasto, durante la colazione, a pranzo e a cena, deve includere almeno una porzione, anche ridotta, di un carboidrato complesso.

Bambini e cibo spazzatura

SALUTE Bambini più felici e più sicuri con un'alimentazione sana. A rivelarlo uno studio dei ricercatori svedesi dell'University of Gothenburg. Per i più piccoli mangiare in maniera corretta eliminando il "cibo spazzatura" aumenta l'autostima riduce i problemi emotivi, dall'avere pochi amici fino all'essere bullizzati. La ricerca ha esaminato oltre 7 mila bimbi tra i 2 e i 9 anni di 8 Paesi: Italia, Svezia, Belgio, Cipro, Germania, Ungheria, Spagna, Estonia. **LU. MOS.**

adnkronos Salute

Pagina in collaborazione con ADNKRONOS SALUTE

ORO EXPRESS
DA NOI L'ONESTÀ PAGA DI PIÙ

COMPRO ORO
DIAMANTI, ARGENTO
OROLOGI

QUOTAZIONI ORO
PURO € /gr 32,94
USATO € /gr 22,89

QUOTAZIONI ARGENTO
PURO € /kg 320,00

MILANO
· Viale Abruzzi 16 (M1 Lima)
· Viale Corsica 86
· Via Vitruvio 5 (M1 Lima)
· Via Porpora 63 (M1 M2 Loreto)
· Viale Abruzzi 64 (M1 M2 Loreto)

Servizio Clienti Gratuito
800 58 69 69
www.oro-express.it

FOCUS LIBRI

Faremo foresta
Ilaria Bernardini, Mondadori, euro 19.
Giudizio:
Come si fa a reimparare cosa è la vita quando si è quasi toccato il fondo e si è vista in faccia la morte? Come si fa a dire a un bambino che mamma e papà non si amano più? Anna e il papà di Nico, 4 anni, hanno deciso di lasciarsi. Quel giorno Anna incontra Maria, che inizia a star male e poi ha un aneurisma.

La meravigliosa vita dei filosofi
Masato Tanaka, Vallardi, p. 348, euro 16,90
Giudizio:
È possibile spiegare 2600 anni di filosofia per immagini? Ci prova Masato Tanaka, artista e scrittore giapponese che passando da Talete a Derrida, da Schopenhauer a Heidegger, cerca di semplificare quello che semplice non è, anche attraverso la spiegazioni a fumetti.

Una maternità surrogata com'era nei tempi andati

Antonella Fiori

INTERVISTA Cosa accade se hai due madri invece di una sola? Una è la donna che ti ha partorito, l'altra quella che ti ha allevato. Maternità multipla: tema attualissimo in tempi di utero in affitto. Nell'ultimo romanzo di Margherita Oggero "Non fa niente" (Einaudi, p. 250, euro 19), Esther e Riccardo si amano moltissimo ma non possono avere figli. Siamo negli Anni '30 e la soluzione sarà quella di chiedere alla giovanissima Rosanna, loro dipendente, di prestare il suo corpo a Riccardo per dare un figlio alla coppia.

Oggi ci sono molti casi di maternità multipla. Cosa vuol dire avere due madri?

La presenza nell'immaginario dei bambini di due madri, una biologica e l'altra che lo cresce, crea sempre un'inquietudine. Quasi tutti i bambini adottati vanno alla ricerca della loro madre biologica.

Nel libro le due figure materne sono molto unite anche nel tener nascosta la verità.

E infatti Andrea non ha turbe psichiche. Rosanna nella sua fantasia è una specie di sorella della madre, anche se ufficialmente è la tata.

Chi oggi dona il suo corpo a un'altra donna o in generale a una coppia con l'utero in affitto può essere considerata una vice-madre?

No: se avviene con le modalità dell'espressione che lei ha citato – "utero in affitto" - una forma di mercato c'è. A meno che non ci sia, come accade tra Esther e Rosanna, un vincolo di amicizia così forte e si crei una relazione "a tre" col bambino. In quel caso è come un regalo che una donna fa all'altra o anche a un altro uomo.

Se forme di maternità multipla sono sempre esistite, cosa cambia oggi?

Una volta accadeva e basta. Ora c'è l'ideologia della sacralità della famiglia, o l'ideologia della famiglia alternativa. Invece ogni caso è diverso.

Margherita Oggero / WIKIPEDIA

Non fa niente

Margherita Oggero
Einaudi
p. 250, euro 19
Giudizio:

CHICCHE

Se sembra impossibile allora si può fare

Bebe Vio, Rizzoli, p. 261, euro 15
Giudizio:
Una testimonianza eccezionale di una campionessa che ha saputo rialzarsida una situazione gravissima e ci insegna come realizzare i nostri sogni affrontando ostacoli e paure.

Le tre del mattino

Gianrico Carofiglio, Einaudi, p. 165, euro 16,50
Giudizio:
Un padre, un matematico dal passato brillante e un figlio, un liceale solitario e risentito. E la storia di un incontro che li cambierà per sempre durante un pomeriggio di giugno a Marsiglia.

Sono sempre io

Jojo Moyes, e-book Mondadori, euro 6.99
Giudizio:
Lou Clark si è trasferita a New York e lavora per una coppia ricchissima. Nuova avventura per l'eroina di Moyes che incontrerà un uomo che ribalterà le sue certezze

SHOW

In prima serata lunedì su Rai1, Alessandro D'Alatri firma la fiction con Bianca Guaccero nelle vesti della maestra di danza

"In punta di piedi" si può combattere la camorra

Silvia Di Paola

TV «Ognuno di noi ha una parte buona e una cattiva e siamo noi che ogni giorno decidiamo quale tirare fuori». Così dice la maestra di danza con la faccia di **Bianca Guaccero** alle sue allieve bambine che vivono in terra di camorra e che di "buono e bello" non vedono nulla. Tranne se stesse. La loro storia, quella di una maestra, di una madre (**Cristina Dell'Anna**) e di una figlia (**Giorgia Agata** che danza insieme all'amichetta del cuore, **Elena Foresta**), è una storia di ribellione. Quella di "*In punta di piedi*" (in prima serata lunedì su Rai1), regia di **Alessandro D'Alatri**, che spiega: «Si tratta di una storia vera: la bambina è davvero diventata una etoile fuori Italia e la madre, interpretata da Cristina dell'Anna, è anche lei fuori dal Paese sotto copertura perché ha dato un grande contributo alle indagini e, dunque, i loro nomi non sono rivelabili». Secondo **Bianca Guaccero** vale comunque la pena restare in "terre disperate" di camorra: «Serve per aiutare i giovani a non abbandonare i loro sogni anche in posti in cui sembra che non si possa sognare». E quando le si chiede se lei lo avrebbe fatto nella realtà, risponde: «Sì. Ho amato la dignità del mio personaggio che torna nella sua terra per salvare dalla camorra dei giovani con la danza». Infine, una speranza. Per bocca di **Cristiana Dell'Anna**: «Spero che siano soprattutto gli uomini a vederlo. È a loro che serve di più».

Con Popolizio Mussolini è una star in tv

CINEMA Il fascista che cadde sulla terra. Non uno qualunque. Ma il redivivo Benito Mussolini che precipita da chissà dove con tanto di divisa nel centro di Roma e comincia a gironzolare per la Città Eterna. Ha la nota pelata, ma la faccia è di **Massimo Popolizio**, da oggi in sala in "*Sono tornato*" di **Luca Miniero**. Nel film il dittatore diventa una star tv: troverà il suo posto tra applausi, selfie e saluti romani. «Se avessi giudicato il personaggio non avrei potuto interpretarlo», spiega Popolizio mentre il giovane coprotagonista **Frank Matano** sottolinea che "recitando ho pensato ai miei coetanei per cui i fascisti non hanno solo commesso errori». Alla fine, spiega **Miniero**, «non si parla di Mussolini, ma del fascismo che è dentro di noi e del fatto che oggi Mussolini, grande manipolatore dei media, potrebbe addirittura vincere le elezioni». **S.D.P.**

FLASH

Le opere di Frida Kahlo al MUDEC

MOSTRE S'intitola "Frida. Oltre il mito" la mostra allestita, da oggi al 3 giugno, al Museo delle Culture per celebrare l'arte di Frida Kahlo. In esposizione tutte le sue opere provenienti dal Museo Dolores Olmedo di Città del Messico e dalla Jacques and Natasha Gelman Collection. **A.G.**

Con il basso di Mastroni inaugura "Melancholia"

CLASSICA La musica barocca al Museo della Scienza e della Tecnica con una rassegna al via domenica, alle 17.30, con "Melancholia" del basso Andrea Mastroni su arie d'opera di Händel con l'Accademia dell'Annunciata diretta da Riccardo Doni. **A.G.**

La "musica ribelle" diventa un libro

LIBRI Oggi alle 19 alla Galleria Sozzani presentazione di "Revolution. Musica e ribelli 1966-1970. Dai Beatles a Woodstock" (Skira) a cura di Victoria Broackes e Geoffrey Marsh.

Hairspray il musical in prima nazionale al Teatro Nuovo

Antonio Garbisa

MUSICAL Dopo aver trionfato a teatro a Broadway e al cinema nel 2007 con John Travolta, Michelle Pfeiffer e Zac Efron, il musical "*Hairspray – Grasso è bello*" sbarca, in prima nazionale, da domani al 18 febbraio, al Teatro Nuovo in una versione tutta italiana con la regia di **Claudio Insegno**. Uno spettacolo coloratissimo che porterà gli spettatori a Baltimora nei primi anni '60, nel bel mezzo del conflitto tra conservatori e progressisti in lotta per l'integrazione delle persone di colore.

Sul palco la musica - con tanto di band dal vivo diretta da **Angelo Racz** - e la danza - con le coreografie di **Valeriano Longoni** - diventeranno il mezzo migliore per esprimere tutto quello spirito di ribellione. Con un cast stellare che vedrà alla ribalta un grande mattatore della scena come **Giampiero Ingrassia**, nelle vesti femminili di mamma Edna Turnblad, si applaudiranno i migliori performer del musical italiano: nei panni della protagonista, Tracy Turnblad, ragazzona che, pur con qualche chilo di troppo, sogna di ballare nel suo show tv preferito, ci sarà **Mary La Targia** affiancata da **Riccardo Sinisi**, **Floriana Monici**, **Beatrice Baldaccini**, **Gianluca Sticotti** e **Roberto Colombo**.

Si ride anche, da stasera all'8 febbraio, al Teatro Martinitt con la commedia "*Ho adottato mio fratello*" di e con **Mirko Cannella**, **Nicolò Innocenzi**, **Michele Iovane** e **Jey Libertino**. In scena, i contrasti tra due fratelli molto diversi, ma anche l'eterna contrapposizione tra Nord e Sud (Info: teatromartinitt.it).

Domani e sabato sul palco

Il mondo teen di "Soy Luna" al Forum

MUSICA Un fenomeno a tutto "teen", che coinvolge bambini e ragazzi di tutto il mondo. Arriva al Mediolanum Forum d'Assago, domani (ore 20.30) e sabato (ore 16), il tour di "*Soy Luna*", versione live della serie tv, che ha conquistato milioni di piccoli fan per il mix di musica e storie nel mondo del pattinaggio a rotelle. Il concerto vedrà **Karol Sevilla** (Luna) e **Ruggero Pasquarelli** (Matteo) interpretare i brani più amati del telefilm (biglietti da euro 39.10). Oggi, invece, a Scalo Milano, alle 18, arrivano i **Maneskin**, band rivelazione di "X Factor", per un incontro con i fan. **D.P.**

RAIUNO

11.05 **Buono a sapersi**
11.50 **La prova del cuoco**
13.30 **Telegiornale**
14.00 **Zero e lode** Gioco
15.10 **La vita in diretta**
16.30 **Tg 1** Informazione
16.40 **Tg 1 Economia**
16.50 **La vita in diretta**
18.45 **L'eredità** Game show
20.00 **Telegiornale**
20.30 **Prima Festival** Varietà
20.35 **Soliti ignoti - Il ritorno**
23.45 **Porta a porta** Attualità

21.25
Fiction: DON MATTEO 11. Durante le indagini sul caso di una ragazzina vittima di bullismo, viene scoperta una insospettata verità. Protagonista Terence Hill

RAIDUE

13.30 **Tg2 Tutto il bello che c'è**
13.50 **Tg 2 Medicina 33**
14.00 **Detto fatto** Attualità
16.40 **Castle** Telefilm
17.25 **Madam Secretary** TF
18.10 **Tg 2 Flash L.I.S.**
18.15 **Tg 2** Informazione
18.30 **Tg sport**
18.50 **Hawaii Five-0** Telefilm
19.40 **NCIS** Telefilm
20.30 **Tg 2** Informazione
21.05 **Lol** Serie
23.15 **Stracult live show**

21.20
Reality show: LE SPOSE DI COSTANTINO. Ultima chance per Costantino della Gherardesca che in compagia di Valeria Marini raggiungerà l'Uganda

RAITRE

14.20 **Tg 3. Meteo 3**
14.50 **Tgr Leonardo** Attualità
15.05 **Tgr Piazza Affari**
15.10 **Tg 3 Lis** Notiziario
15.15 **Il Commissario Rex** TF
16.00 **Aspettando Geo** Doc.
17.10 **Geo** Documentari
18.25 **#cartabianca** Attualità
19.00 **Tg 3. Tg Regione**
20.00 **Blob** Videoframmenti
20.20 **Non ho l'età** Attualità
20.40 **Un posto al sole** SO
24.00 **Tg 3 Linea notte**

21.15
Attualità: M. Quarto e ultimo appuntamento con il format di Michele Santoro. In scaletta un editoriale di Roberto Saviano e le vignette in diretta di Vauro

CANALE 5

11.00 **Forum** Attualità
13.00 **Tg 5** Informazione
13.40 **Beautiful** Soap opera
14.10 **Una vita** Telenovela
14.45 **Uomini e donne**
16.10 **L'isola dei famosi**
16.20 **Amici di Maria**
16.30 **Il segreto** Telenovela
17.10 **Pomeriggio cinque**
18.45 **Avanti un altro**
20.00 **Tg 5** Informazione
20.40 **Striscia la notizia**
23.20 **L'intervista** Talk show

21.10
Film: CHE BELLA GIORNATA. Grazie a una raccomandazione, Checco (Checco Zalone,) riesce a ottenere lavoro come addetto alla sicurezza del Duomo di Milano

ITALIA 1

15.15 **2 Broke Girls** Telefilm
15.45 **New girl** Telefilm
16.15 **How I Met Your Mother** Sitcom
17.05 **La vita secondo Jim** Serie
18.00 **Due uomini e mezzo** TF
18.25 **Love snack** Reality show
18.30 **Studio Aperto**
19.20 **L'isola dei famosi**
19.35 **CSI Miami** Telefilm
20.35 **CSI Scena del crimine** TF
23.50 **Il luogo delle ombre** Film (fant., 2013)

21.25
Film: IRON MAN. Rinchiuso da alcuni terroristi in un laboratorio, Stark crea un'armatura inattaccabile che userà per difendere il mondo dai criminali

RETE 4

13.00 **La signora in giallo** TF
14.00 **Lo sportello di Forum**
15.30 **I viaggi di Donnavventura** Documentari
15.40 **Hamburg distretto 21** TF
16.45 **Air Force - Aquile d'acciaio** Film (avv., 1992)
18.55 **Tg4 - Telegiornale**
19.50 **Tempesta d'amore** SO
20.30 **Dalla vostra parte - Verso il voto** Attualità
0.30 **Il commissario Schumann** Telefilm

21.15
Attualità: QUINTA COLONNA. Il programma di Paolo Del Debbio che contribuisce anche a offrire un aiuto concreto a quanti stanno vivendo momenti di difficoltà

LA7

7.55 **Omnibus Meteo**
8.00 **Omnibus Dibattito**
9.40 **Coffee break** Attualità
11.00 **L'aria che tira** Attualità
13.30 **Tg La7** Informazione
14.00 **Tg La7 Cronache**
14.20 **Tagadà** Attualità
16.15 **The district** Telefilm
18.05 **L'ispettore Barnaby** TF
20.00 **Tg La7** Informazione
20.35 **Otto e mezzo** Attualità
21.10 **Piazzapulita** Attualità
0.50 **Tg La7** Informazione

TV8

14.00 **Ossessioni nascoste** Film
15.45 **Babysitter per Natale**
17.30 **Vite da copertina**
18.00 **Dance Dance Dance Daily** Varietà
18.45 **Alessandro Borghese 4 ristoranti Estate** Varietà
19.45 **Cuochi d'Italia** Varietà
20.30 **Guess My Age - Indovina l'età** Varietà
21.30 **Pulp Fiction** Film (thriller, 1994)
0.30 **Quel nano infame** Film

SATELLITE

21.00 **Sky Cinema 1** Cinepop
Sky Family L'Era Glaciale - In rotta di collisione FILM
Sky Passion Quando arriva l'amore FILM
Sky Max Dal tramonto all'alba FILM
21.15 **Sky Hits** Hook - Capitan Uncino FILM
Sky Cinema 1 Hercules - La leggenda ha inizio FILM
22.40 **Sky Family** Grotto FILM
22.55 **Sky Passion** Pearl Harbor FILM
Sky Max Il tesoro perduto FILM
23.00 **Sky Cinema 1** Piccoli crimini coniugali FILM
23.40 **Sky Hits** Minority Report FILM
0.15 **Sky Family** Palla di neve FILM
0.30 **Sky Cinema 1** L'Immortale FILM

DIG. TERRESTRE

19.16 **Premium Action** Lucifer TELEFILM
19.32 **Joi** Una mamma per amica TELEFILM
19.33 **Stories** Riverdale TF
20.14 **Joi** Quelli di Joi VARIETÀ
20.24 **Joi** Baby Daddy SITCOM
21.15 **Joi** New Girl TELEFILM
Stories The Slap MINISERIE
Premium Action The Vampire diaries TELEFILM
22.00 **Premium Action** The Vampire Diaries VARIETÀ
22.09 **Joi** Angie Tribeca TELEFILM
22.14 **Premium Action** The Last Ship TELEFILM
22.36 **Joi** Angie Tribeca TELEFILM
22.56 **Stories** Mr. Robot TELEFILM
22.57 **Joi** Quelli di Joi VARIETÀ
23.04 **Premium Action** The Last Ship TELEFILM
23.10 **Joi** Big Bang Theory SITCOM

Stai frequentando la terza media e vuoi imparare un mestiere per costruire il tuo futuro?

Affrettati, sono aperte le iscrizioni ai corsi triennali di qualifica gratuiti per ragazzi con licenza di scuola secondaria di primo grado (scuola media)

per diventare
Barista

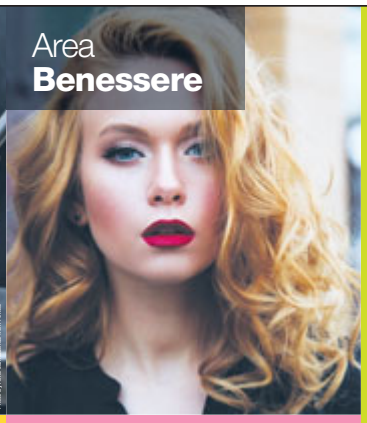

per diventare
Acconciatore / Acconciatrice

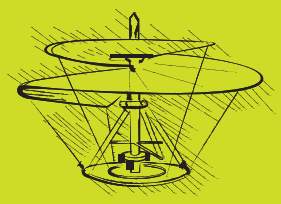

IMMAGINAZIONE E LAVORO

per maggiori informazioni chiamaci

02.89454684

o consulta il sito
www.immaginazioneelavoro.it

I percorsi sono finanziati dalla Regione Lombardia tramite il Sistema della Dote e pertanto sono gratuiti.
Costi a carico dell'allievo sono la divisa e piccoli attrezzi di uso personale utilizzati per le esercitazioni in laboratorio.
Il percorso del III°anno è realizzato nell'ambito delle iniziative promosse dal programma operativo regionale cofinanziato dal Fondo Sociale Europeo.

CORSI REALIZZATI CON IL SOSTEGNO DI

UNIONE EUROPEA
Fondo sociale europeo
Regione Lombardia
fse

POR FSE 2014-2020 / OPPORTUNITÀ E INCLUSIONE

IMMAGINAZIONE E LAVORO
20127 Milano - via Privata della Torre, 18
(M1 fermata TURRO)
Info Area Minori: tel. **02.89454684/2**
info_milano@immaginazioneelavoro.it

grafica/design: fb.pop/fb.spiazza.it

L'oroscopo di metro

www.metronew.it

Ariete 21/3–20/4.
Se vi sentite in colpa per qualcosa analizzate meglio la situazione e vedrete che le vostre responsabilità sono davvero limitate. Non fidatevi di chi vuole accollarvi tutti i suoi problemi: non dipendono soltanto da voi.

Toro 21/4–21/5.
State mangiando troppo e male. Fate una dieta ferrea e cercate di non ingurgitare tutto quello che vi passa sotto gli occhi. Non è solo la vostra linea a farne le spese, ma soprattutto la vostra salute. Non sottovalutate la cosa!

Gemelli 22/5–21/6.
Quella persona con cui state bene e che vi piace tanto potrebbe proprio essere l'anima gemella che stavate aspettando da tempo inenarrabile. Capire quali sono i vostri sentimenti ormai è d'obbligo. Cena romantica.

Cancro 22/6–22/7.
Non avete molta scelta, dovete imparare a dosare meglio le parole e a misurare i giudizi. Cercate di guardare a voi stessi più che agli altri e parlate meno. Ottime novità in amore, oggi toccherete il cielo con un dito.

Leone 23/7–22/8.
Buone nuove dal fronte del lavoro, soprattutto per chi deve fare gli esami, sta inviando curricula o sostenere colloqui. Siate brillanti e fiduciosi, tutto andrà per il meglio. E in serata riposatevi un po', ne avete bisogno.

Vergine 23/8–22/9.
Ottime novità per quanto riguarda gli affari e il lavoro. La vostra situazione finanziaria sta migliorando e a breve potreste ricevere dei soldi che non vi aspettavate di ricevere. Un caro amico ha bisogno di voi: non deludetelo.

Bilancia 23/9–22/10.
Se volete ignorare che un problema ci sia, fatelo, ma entrate nell'ottica che le cose non si risolvono mai da sole. Questo è il momento di agire senza nascondersi dietro un qualcosa che non esiste. Non avete molto tempo.

Scorpione 23/10–22/11.
Inutile insistere con chi vi ha fatto soffrire più volte. Le persone quasi mai cambiano, meglio lasciar perdere e voltare pagina. Siete solo voi a pagarne le conseguenze. Imparate a fare buon viso a cattivo gioco o saranno guai.

Sagittario 23/11–21/12.
Non prestate orecchio a inutili pettegolezzi che non fanno altro che farvi venire il malumore. Alcune persone cercano di mettervi in cattiva luce, ma non vi preoccupate, con scarsi risultati. Buon per voi. Andate avanti...

Capricorno 22/12–20/1.
Momento buono per affrontare un progetto o quella nuova idea che avete in testa da tanto tempo. Attenzione però a chi vi sta intorno, contornatevi di gente di cui vi fidate e tutto andrà per il meglio. Amore a gonfie vele.

Acquario 21/1–18/2.
Oggi prendete tutto con il sorriso. Mantenete sempre un atteggiamento sereno e tranquillo, anche quando qualcosa proprio vi irrita. La vostra salute e il vostro stato d'animo vi ringrazieranno e l'umore non subirà cambiamenti.

Pesci 19/2–20/3.
Abbiate il coraggio delle vostre idee e delle vostre azioni. Non è nascondendovi che risolverete quel problema che tanto vi agita. In amore siate più coraggiosi e non delegate al partner decisioni che dovete prendere voi.

Il meteo di metro

www.meteolive.it

Maltempo su mezza Italia

Una perturbazione sfonderà nel Mediterraneo determinando precipitazioni tra nord e centro Italia, più intense al nord-est, sull'Emilia occidentale, la Liguria di Levante, l'est della Lombardia e le regioni centrali tirreniche, con limite della neve attorno agli 800-1000m su centro est Alpi e oltre i 1200-1400m lungo la dorsale appenninica settentrionale e centrale. Venerdì il fronte andrà traslando verso sud, ma coinvolgerà ancora le regioni centrali e la Romagna, determinandovi ulteriori precipitazioni, schiarite sul resto del nord. Temporali coinvolgeranno la Campania. Sabato ancora moderato maltempo al sud con rovesci, instabilità al centro, schiarite al nord ma con moderata flessione delle temperature.

ALESSIO GROSSO
www.meteolive.it

UNA RIVISTA CHE AFFASCINA LE LETTRICI
FACENDOLE SENTIRE PROTAGONISTE
IN EDICOLA A SOLO 1€

Parole crociate

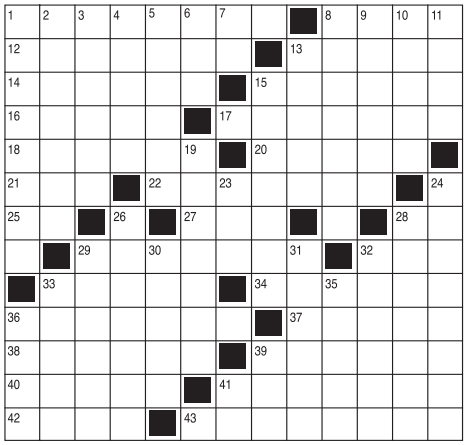

Orizzontali

1. Renzo Piano lo è a vita 8. Narrazione epica 12. Esentare 13. Fu ucciso dalla Corday 14. Un terreno coltivato con graminacee 15. Terminate 16. Darsi da fare 17. Girato 18. Opera di U. Giordano 20. Cavaliere armato di lancia 21. Rabbia 22. Idrocarburo usato per produrre materie plastiche 25. La fine della fine 27. Moglie e sorella di Zeus 28. Così inizia e finisce la barba 29. Conclude il pasto 32. C'è anche quello Nero 33. Veloci 34. Protegge il dito della sarta 36. Vi si conservano i vini 37. Una città peruviana 38. Avversi 39. Lo scomparso Paolo della tv 40. Quelle rare sono i lantanidi 41. Il quarto Presidente degli Stati Uniti 42. Il un film Dustin Hoffman lo era per caso 43. Erbivendolo.

Verticale

1. Film di Germi con Celentano 2. Pretendere 3. Isoletta della Campania 4. Liquore da fine pasto 5. Bricchi per il tè 6. Adesso 7. La seconda nota 8. Un Carlos musicista 9. Razzo vettore europeo 10. Felino domestico 11. Non crede in dio 13. I volontari di Garibaldi del 1860 15. Fazzoletto da collo 19. Abitanti della val d'Adige 23. Andare col poeta 24. Abitante di Varese 26. Amministrare un'impresa economica 28. Grande lago ungherese 29. All'interno 30. Nel nuoto c'è quello libero 31. Impacciato, schivo 32. La Laurito dello spettacolo 33. Un raggio usato in chirurgia 35. Popolazione dell'India meridionale 36. Pietra abrasiva naturale 39. Latitudine in breve 41. Il Ranieri cantante (iniziali).

▶ Soluzione

WWMILANO

ANTEO PALAZZO DEL CINEMA
piazza XXV Aprile 8 - tel.02 43912769
The Post 18.00-20.40
Benedetta follia 17.50
C'est la vie - Prendila come viene 17.10
Chiamami col tuo nome 15.15-17.15-19.40-22.15
L'ora più buia 15.00-17.30-20.00-22.30
Un sacchetto di biglie 15.00
The Post 13.00-15.30-17.50-20.10-22.30
Ella & John - The leisure seeker 13.00-15.10-17.20-19.30-20.10-22.00
Made in Italy 12.50-15.30-17.30-19.30-22.30
Tre manifesti a Ebbing, Missouri 12.40-15.00-17.50-20.10-22.30
L'ora più buia 12.40
My Generation 11.00-13.00
Chiamami col tuo nome 11.00-12.40-19.30-21.40
The Post 10.50-21.40
C'est la vie - Prendila come viene 10.30-13.00-15.30-17.50-20.10-22.30

ARCOBALENO FILMCENTER
viale Tunisia 11 - tel.899399816
The Post 14.50-17.15-19.25-21.35
Chiamami col tuo nome 14.50-17.00-19.10-21.35
Ella & John - The leisure seeker 14.50-17.00-21.35
Tre manifesti a Ebbing, Missouri 19.25

ARIOSTO SPAZIOCINEMA
via Ariosto 16 - tel.0287085730
Napoli velata 17.00-21.20
L'insulto 14.50-19.15

ARLECCHINO
via San Pietro all'Orto - tel.0276001214
C'est la vie - Prendila come viene 15.30-21.00

CENTRALE
via Torino 30-32 - tel.02874826
L'insulto 17.30
Morto Stalin, se ne fa un altro 15.00-20.00-22.30
Assassinio sull'Orient Express 17.30-22.30
L'insulto 15.00-20.00

CITYLIFE ANTEO
piazza Tretorri 1/L - tel.0248004900
Bigfoot Junior 17.50
Coco 17.10
The Post 15.30-17.50-20.10-22.30
L'uomo sul treno 15.30-20.00
Ella & John - The leisure seeker 15.00-19.40-21.50
Sono tornato 13.00-15.30-17.40-19.50-22.00
Made in Italy 13.00-15.20-17.30-21.50
Gli sdraiati 13.00-15.20-17.30-19.40-21.50
L'ora più buia 13.00-15.00-17.20-19.40
Benedetta follia 13.00
The Post 13.00
Morto Stalin, se ne fa un altro 12.50
Downsizing - Vivere alla grande 22.15
L'ora più buia 22.00

COLOSSEO
viale Montenero 84 - tel.0259901361
The Post 13.00-15.15-17.40-20.05-22.30
Sono tornato 13.00-15.30-17.50-20.20-22.30
Chiamami col tuo nome 13.00-15.00-17.30-20.00-22.30
L'ora più buia 13.00-15.15-17.40-20.05-22.30
Benedetta follia 15.30
Made in Italy 13.00-17.50-22.30
The Post 20.05

DUCALE
piazza Napoli 27 - tel.0247719279
The Post 14.50-17.10-19.20-21.35
Chiamami col tuo nome 14.50-17.00-19.10-21.35
Ella & John - The leisure seeker 14.50-17.00-19.25-21.35
L'ora più buia 14.50-17.10-21.35
Tre manifesti a Ebbing, Missouri 19.30

ELISEO MULTISALA
via Torino 64 - tel.0272008219
Tre manifesti a Ebbing, Missouri 14.45-19.30-21.40
The Post 14.50-17.05-19.20-21.35
Chiamami col tuo nome 15.30-17.00-18.50-21.30
Ella & John - The leisure seeker 15.00-17.10-19.20-21.30

GLORIA MULTISALA
corso Vercelli 18 - tel.0248008908
Wonder 17.30
Coco 15.10
The Post 15.05-17.20-19.45-22.00
Benedetta follia 22.05
Ella & John - The leisure seeker 19.50

MEXICO
via Savona 57 - tel.0248951802
La ruota delle meraviglie 15.00-17.10-19.20-21.30

THE SPACE CINEMA ODEON
via Santa Radegonda 8 - tel.0297769007
The Post 13.50-16.45-19.30-22.05
Chiamami col tuo nome 12.20-15.30-18.40-21.50
L'ora più buia 13.30-16.25-19.20-22.15
Made in Italy 15.00-17.30-20.00-22.30
Il vegetale 12.45-13.35-15.50-18.05
Bigfoot Junior 12.45-15.05
L'uomo sul treno 17.25-19.55-22.25
Maze runner - La rivelazione 12.30-15.40-18.50-22.00
Sono tornato 12.40-15.05-17.30-19.55-22.20
Benedetta follia 11.50-22.10
Coco 14.30-17.00
Ella & John - The leisure seeker 19.30
Slumber - Il demone del sonno 20.20-22.35
The Post 12.30
Ella & John - The leisure seeker 15.20

ORFEO MULTISALA
viale Coni Zugna 50 - tel.0289403039
L'ora più buia 15.00-17.30-20.00-22.30
The Post 15.20-17.45-20.05-22.30
Tre manifesti a Ebbing, Missouri 15.15-17.40-20.05-22.30

PALESTRINA
via Palestrina 7 - tel.026702700
Frantz 16.00-18.30-21.00

PLINIUS MULTISALA
viale Abruzzi 28-30 - tel.0229531103
The Post 15.00-17.30-20.00-22.30
L'ora più buia 15.30-17.50-20.20-22.30
Ella & John - The leisure seeker 15.00-17.30-20.00-22.30
Chiamami col tuo nome 15.30-17.50-20.20-22.30

Maze runner - La rivelazione 16.50-19.50-22.40
Bigfoot Junior 15.00
Made in Italy 15.30-17.50-20.20-22.30

SPAZIO OBERDAN CINETECA ITALIA
viale Vittorio Veneto 2 - tel.0277406300
La testimonianza 17.00-21.15
Ryuichi Sakamoto: Coda 19.00

UCI CINEMAS BICOCCA
viale Sarca 336 - tel.892960
L'uomo sul treno 14.50-17.20
C'est la vie - Prendila come viene 19.45-22.20
Coco 17.15
Bigfoot Junior 15.00
L'uomo sul treno 20.10-22.40
Sono tornato 15.10-17.30-20.05
Maze runner - La rivelazione 22.25
Chiamami col tuo nome 16.35-19.40-22.30
Slumber - Il demone del sonno 14.30
Made in Italy 17.35-20.10-22.40
Ella & John - The leisure seeker 15.00
C'est la vie - Prendila come viene 14.25-17.00
Tre manifesti a Ebbing, Missouri 19.40-22.15
Insidious - L'ultima chiave 15.05-17.35
Coco 19.55
Downsizing - Vivere alla grande 22.30
L'ora più buia 14.20-17.05-19.50-22.35
Maze runner - La rivelazione 14.20-17.25
Insidious - L'ultima chiave 22.45
Slumber - Il demone del sonno 20.30
The Post 14.30-17.15
Maze runner - La rivelazione 19.50
Slumber - Il demone del sonno 22.50
Wonder 15.40-18.20
The Post 21.00
L'incantesimo del drago 14.55-17.00
Ella & John - The leisure seeker 21.45
The Post 19.05
Il vegetale 15.00-17.15-19.30
Star Wars: Gli ultimi Jedi 21.40
Benedetta follia 14.30-17.00-19.30-22.00
Slumber - Il demone del sonno 17.40
Chiamami col tuo nome 14.45
Jumanji - Benvenuti nella giungla 19.50-22.35
Bigfoot Junior 17.25
Coco 14.40
Maze runner - La rivelazione 19.40
Sono tornato 22.40
Jumanji - Benvenuti nella giungla 14.30-17.15
The Post 19.55-22.35
Maze runner - La rivelazione 15.00-21.00
Ella & John - The leisure seeker 18.35

UCI CINEMAS CERTOSA
via Stephenson 29 - tel.892960
L'uomo sul treno 17.15-20.00-22.35
Sono tornato 17.30-19.55
Maze runner - La rivelazione 22.10
Bigfoot Junior 17.10
The Post 19.50-22.30
The Post 17.00
C'est la vie - Prendila come viene 19.40-22.15
Jumanji - Benvenuti nella giungla 17.20-20.05
Slumber - Il demone del sonno 22.45
Maze runner - La rivelazione 16.50-19.35
Sono tornato 22.25
Il vegetale 17.25
L'ora più buia 19.35
Made in Italy 22.20
Made in Italy 17.15
Maze runner - La rivelazione 20.30

UCI CINEMAS MILANOFIORI
viale Milano Fiori - tel.892960
Bigfoot Junior 17.40
Sono tornato 17.30
Made in Italy 17.30-20.00
Coco 17.20
Jumanji - Benvenuti nella giungla 17.20-20.00
Maze runner - La rivelazione 17.00
The Post 17.00
L'incantesimo del drago 15.15-17.30
L'uomo sul treno 15.00-17.20-22.40
Wonder 15.00
Maze runner - La rivelazione 15.00
Made in Italy 15.00
Coco 15.00
The Post 15.00
Sono tornato 15.00
Maze runner - La rivelazione 22.30
L'uomo sul treno 20.10
Benedetta follia 20.00
Slumber - Il demone del sonno 22.40
Il vegetale 18.00
Maze runner - La rivelazione 20.30
Maze runner - La rivelazione 19.40
Sono tornato 20.10-22.25
The Post 19.40-22.15
Tre manifesti a Ebbing, Missouri 22.20
C'est la vie - Prendila come viene 19.40-22.15
Made in Italy 22.30
L'ora più buia 19.30
Jumanji - Benvenuti nella giungla 22.15

BELLINZAGO LOMBARDO

ARCADIA BELLINZAGO LOMBARDO
str. Padana Superiore 154 - tel.0295416444/5
Sono tornato 17.50
Made in Italy 17.40-20.10-22.30
Jumanji - Benvenuti nella giungla 17.35-20.15
Bigfoot Junior 17.30
Maze runner - La rivelazione 17.20
Coco 17.15
C'est la vie - Prendila come viene 17.10-19.40
The Post 17.05-19.45-22.25
Chiamami col tuo nome 17.00-19.50
Ella & John - The leisure seeker 16.50
Sono tornato 22.45
L'ora più buia 19.30-22.15
L'uomo sul treno 20.20-22.40
Il vegetale 20.00
Chiamami col tuo nome 22.05
Maze runner - La rivelazione 19.55
Slumber - Il demone del sonno 22.50
Maze runner - La rivelazione 22.10
Downsizing - Vivere alla grande 22.35
Sono tornato 20.05
Benedetta follia 22.20

BUSNAGO

MOVIE PLANET CENTRO COMMERCIALE GLOBO
via Berlinguer 48 (presso Centro Commerciale Globo) - tel.0396956516
Bigfoot Junior 17.20
Sono tornato 17.15-20.15-21.55
Jumanji - Benvenuti nella giungla 17.10
The Post 17.05-19.40-22.05
Maze runner - La rivelazione 16.20-19.15-22.10
Il vegetale 16.15-18.15
L'uomo sul treno 19.50-22.20
Slumber - Il demone del sonno 22.20
L'ora più buia 19.20
Made in Italy 19.45-22.10

PADERNO DUGNANO

LE GIRAFFE MULTISALA
via Brasile - tel.0291084250
Chiamami col tuo nome 18.20-21.00
Maze runner - La rivelazione 18.00-21.00
Made in Italy 18.00-20.30-22.40
Jumanji - Benvenuti nella giungla 17.50-20.20
The Post 17.40-20.20-22.45
Benedetta follia 17.30-22.30
L'uomo sul treno 17.10-19.20-21.30
L'ora più buia 17.00
Sono tornato 16.40-18.40-20.40-22.40
Coco 16.30
Bigfoot Junior 16.30-18.30
C'est la vie - Prendila come viene 16.30-19.00-21.20
Come un gatto in tangenziale 16.20
Finalmente sposi 18.30-20.30
Downsizing - Vivere alla grande 22.30
L'ora più buia 20.00
Il vegetale 19.15-21.15
Slumber - Il demone del sonno 19.30-21.30
Wonder 20.30-22.45
Insidious - L'ultima chiave 22.45

PIEVE FISSIRAGA

CINELANDIA MULTIPLEX PIEVE
strada Statale n 235 - tel.0371237012
Made in Italy 20.20-22.35
Slumber - Il demone del sonno 22.30
Il vegetale 20.30
The Post 20.10-22.40
L'uomo sul treno 20.20-22.35
Sono tornato 20.20-22.35
Maze runner - La rivelazione 20.00-22.45

PIOLTELLO

UCI CINEMAS PIOLTELLO
via S.Francesco33 - tel.892960
Slumber - Il demone del sonno 17.45
Made in Italy 17.40
The Post 17.35-20.15
L'incantesimo del drago 17.30
Sono tornato 17.30-20.30-22.45
L'uomo sul treno 17.30
Il vegetale 17.25-19.30
Jumanji - Benvenuti nella giungla 17.20
C'est la vie - Prendila come viene 17.15
Bigfoot Junior 17.05
Maze runner - La rivelazione 3D 17.00-19.35-22.20
L'ora più buia 16.55
Coco 16.50
Wonder 16.45
L'ora più buia 19.10
Tre manifesti a Ebbing, Missouri 21.45
Ella & John - The leisure seeker 20.05
Downsizing - Vivere alla grande 22.30
L'ora più buia 21.30
L'uomo sul treno 22.50
Slumber - Il demone del sonno 20.40
L'uomo sul treno 19.45
Jumanji - Benvenuti nella giungla 22.15
Insidious - L'ultima chiave 22.40
Benedetta follia 20.00
Maze runner - La rivelazione 19.35
The Post 22.35
Maze runner - La rivelazione 20.30
Slumber - Il demone del sonno 22.55
The Post 19.10-21.40
C'est la vie - Prendila come viene 19.50-22.25
Made in Italy 19.40-22.00

TREVIGLIO

ARISTON MULTISALA
viale Montegrappa - tel.0363419503
L'uomo sul treno 22.30
L'ora più buia 20.10
Sono tornato 20.20-22.20
Chiamami col tuo nome 20.00-22.30
The Post 20.00-22.30
Maze runner - La rivelazione 19.50-22.20
Made in Italy 20.10-22.20

SESTO SAN GIOVANNI

SKYLINE MULTIPLEX
via Milanese c/o Centro Sarca - tel.0224860547
Leo da Vinci - Missione Monna Lisa 17.35
Jumanji - Benvenuti nella giungla 15.00
L'ora più buia 19.40-22.10
Wonder 15.20-17.40
Benedetta follia 20.00-22.15
C'est la vie - Prendila come viene 15.15-17.35-20.00-22.20
The Post 15.00-17.30-19.55-22.20
L'uomo sul treno 15.10-17.35-20.00-22.15
Chiamami col tuo nome 15.20-19.10-21.45
Made in Italy 15.15-17.25-19.50-22.10
Bigfoot Junior 17.30
Il vegetale 15.10-20.10-22.15
Sono tornato 15.15-17.45-19.50-22.10

ERRATA CORRIGE

RETTIFICA AVVISO DI VENDITA ASTA DEL 7/2/2018 ORE 9.30

Comune Milano via Fra Cristoforo snc n. 88 box in lotti separati da 1 a 88

SI PRECISA CHE IL TERMINE PER LA PRESENTAZIONE DELLE OFFERTE SCADE IL 6/2/18 ORE 13.00

Delegato e Custode avv C. Reina 02.5516225
esecuzioni.reina@clemente-avvocati.it
Giudice dr. FIENGO
rif. n° RGE 1845/11

FERROVIENORD S.P.A.

Sede legale: Piazzale Cadorna n° 14/16
20123 MILANO
Telefono 0285114250 – Telefax 0285114621

AVVISO DI GARA

Viene indetta la gara a procedura aperta ai sensi del D.Lgs. 50/2016 per lavori "TRATTA BRESCIA-ISEO-EDOLO. MANUTENZIONE STRAORDINARIA PONTI SUL FIUME OGLIO IN LOCALITÀ CAPO DI PONTE (BS) Prog. Km 56+738 E SONICO (BS) Prog. Km 73+685 – PROC. 35/18 – CIG: 73656728D0.

L'importo dei lavori a corpo è di € 1.013.739,55.= (euro unmilionetredicimilasettecentotrentanove/55), di cui € 310.557,98.= a titolo di oneri della sicurezza non soggetti a ribasso, di cui € 63.531,50.= per oneri diretti ed € 247.026,48.= per oneri specifici

Durata contrattuale: 150 (centocinquanta) giorni dalla data della firma del verbale di consegna dei lavori.

Il **criterio di aggiudicazione** sarà quello dell'offerta economicamente più vantaggiosa (art. 95 del D.Lgs. 50/06) in base ai criteri: 70 % offerta tecnica – 30 % offerta economica.

Le offerte, redatte in lingua italiana, dovranno pervenire entro le ore **12,00** del **giorno 19-02-2018** a FERROVIENORD S.P.A. – P.LE CADORNA N°14/16 – UFFICIO PROTOCOLLO – 20123 MILANO.

Il bando integrale di gara è stato inviato per la pubblicazione alla GURI il giorno **26-01-2018**.

Il bando integrale di gara è altresì disponibile c/o il Servizio Gare, Appalti ed Acquisti – sito in Milano – P.le Cadorna n°14, nonché all'indirizzo internet **www.fnmgroup.it** e sul sito dell'Osservatorio Regionale Contratti Pubblici Regione Lombardia.

IL CONSIGLIERE DELEGATO:
DOTT. ANTONIO VERRO

RENAULT
Passion for life

CHE NE DICI DI
CAMBIARE AUTO?

VIENI A SCOPRIRE
I NOSTRI
KMØ

RENAULT MILANO
Via Monte Abetone, 5 - Baranzate (MI)
Viale Certosa, 144 - Milano
Tel. 02-35 688 1 - www.renaultretail.it

RRG