



# Tutti rossi o arancioni fino alla fine di aprile

Possibili le deroghe, ma niente automatismi. Scuole in presenza. Obbligo di vaccino per tutti gli operatori sanitari

**ROMA** Il Governo ha deciso: tutta Italia rossa o arancione dal 7 al 30 aprile, niente zone gialle. Possibili eventuali deroghe (ma niente automatismi) decise con delibera a parte. Salvini: «Così non va bene». Arriva anche l'obbligo di vaccino per tutti gli operatori sanitari, pubblici e privati, farmacisti compresi. In caso di rifiuto, demansionamento o sospensione senza stipendio. A PAG. 2

**Roma, su i nuovi contagi aumentano i posti letto**  
A PAG. 8



**Mobilità, con i lockdown qualcosa sta cambiando**  
A PAG. 4

**T&M TRASPORTI & MOBILITÀ**

ALLE PAGG. 12 E 13



**Gli Azzurri fanno il tris battuta anche la Lituania**  
A PAG. 10

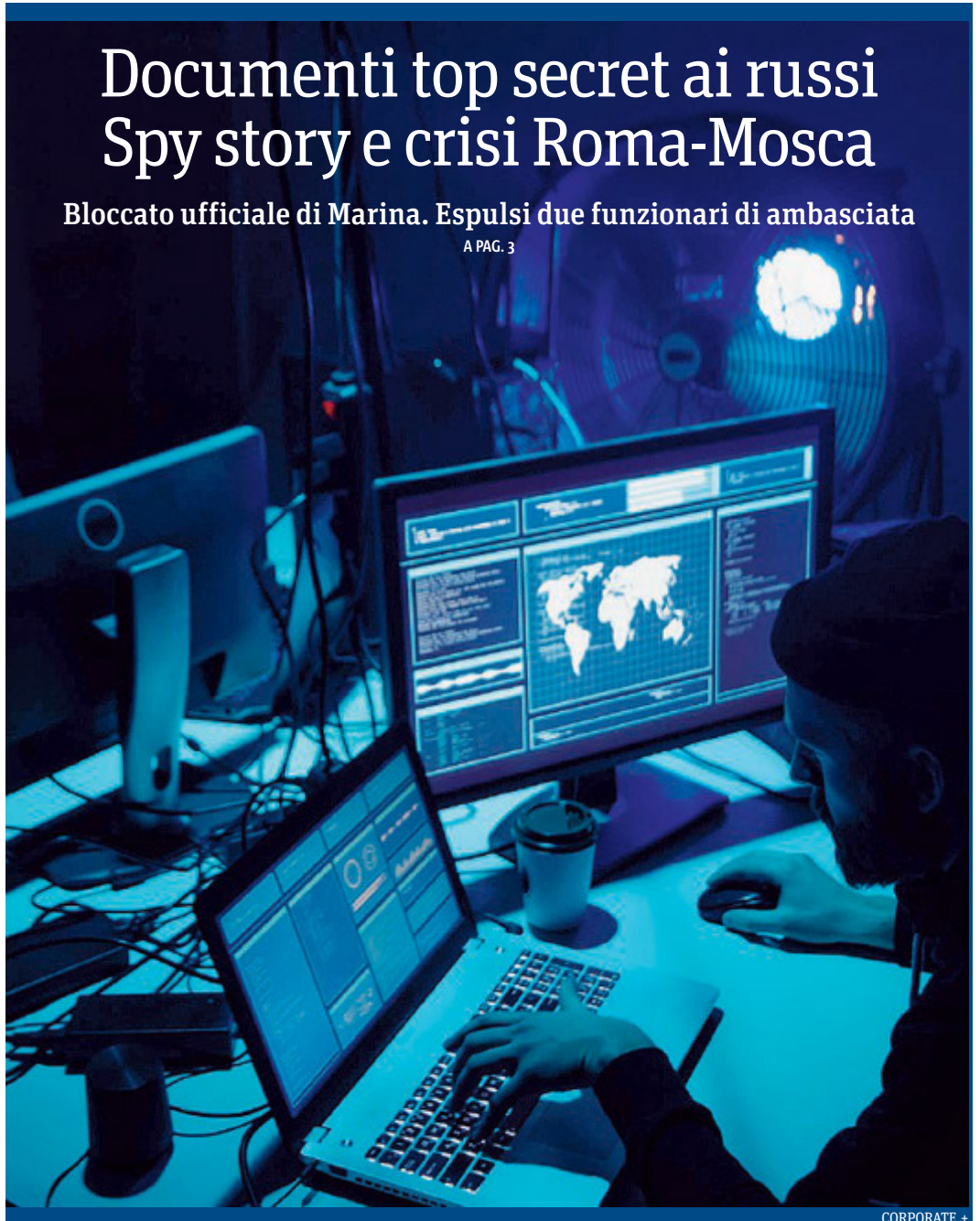

## Documenti top secret ai russi Spy story e crisi Roma-Mosca

Bloccato ufficiale di Marina. Espulsi due funzionari di ambasciata

A PAG. 3

# Fino al 30 niente giallo Deroghe non automatiche

Tutta Italia resterà rossa o arancione dal 7 fino alla fine del mese. La scuola torna in presenza

**ROMA** Tutta Italia rossa o arancione dal 7 al 30 aprile e niente zone gialle. Soprattutto, niente automatismi per eventuali deroghe, che potrebbero esserci, ma verrebbero decise con delibera a parte. Ecco dunque come sarà l'Italia da dopo Pasqua per decisione del Governo.

## Visite a parenti

Visite a parenti e amici fino al 30 aprile bandite in zona rossa. Superata la Pasqua, quando saranno concesse in deroga a 2 persone con minori under 14 al seguito, si torna a vietarle. Le visite, sempre una sola volta al giorno e sempre in non più di 2 persone, saranno invece consentite in zona arancione, nel Comune di residenza.

## Eventuali deroghe

Nel testo c'è la "concessione" chiesta da Fie e Lega, ovvero viene prevista la possibilità di un allentamento delle misure se contagi e avanzamento della campagna vaccinale lo consentiranno. Dunque con deliberazione del Consi-

## I GIORNI DELLA PASQUA

Spostamenti tra comuni e tra regioni vietati, bar e ristoranti chiusi, coprifuoco dalle 22 alle 5 del mattino: sono regole generali ovunque ad inizio aprile, salvo casi eccezionali

	giovedì 1	venerdì 2	sabato 3	domenica 4	lunedì 5	martedì 6	mercoledì 7
<b>VISITE A PARENTI E AMICI*</b>	solo nel proprio comune vietate a tutti		permesse a tutti all'interno della propria regione		solo nel proprio comune vietate a tutti		
<b>NEGOZI</b>	aperti chiusi, se non essenziali		chiusi, se non essenziali chiusi i centri commerciali ovunque		aperti chiusi, se non essenziali		
<b>ALTRE REGOLE</b>	rientro a casa dalle celebrazioni della Settimana Santa prima delle 22			scampagnate possibili solo nel proprio giardino anche in seconda casa		il 6 rientro al lavoro, consigliato smart	il 7 rientro a scuola anche in zona rossa (in presenza fino alla 1a media)

\*una al giorno, in due con i figli under 14 e/o disabili conviventi

L'EGO - HUB

A sinistra ciò che sarà possibile e ciò che non lo sarà durante il periodo di Pasqua



Morde ancora il cane lupo di Joe Biden

**WASHINGTON** Major, il più giovane e intemperante dei due pastori tedeschi del presidente Usa Joe Biden, è tornato a mordere un membro della staff della Casa Bianca pochi giorni dopo essere tornato da un periodo di addestramento nel Delaware. A inizio marzo, il cane era stato mandato in "rieducazione" proprio dopo aver morso una persona che lavora nella sede presidenziale a Washington. Il secondo episodio, secondo quanto spiegato dal portavoce della first lady Jill Biden, è avvenuto durante una passeggiata e per sicurezza la persona morsa è stata visitata ma ha subito ripreso il servizio. Biden ha giustificato l'aggressività del cane, che ha 3 anni ed è stato adottato nel 2018 dalla Delaware Humane Association, spiegando che trovandosi in un ambiente nuovo, con tante nuove persone da conoscere, è normale che cerchi di proteggere i suoi padroni.

**ROMA** Arrivano le norme che rendono obbligatoria la vaccinazione per tutto il personale sanitario. Scatta infatti l'obbligo con la possibilità, in caso di un rifiuto, di essere sospesi o demansionati, fino ad arrivare alla sospensione dello stipendio se necessario. L'obbligo riguarda esercenti le pro-

23.904

I nuovi positivi al test del coronavirus in Italia, 467 vittime

fessioni sanitarie e gli operatori di interesse sanitario che svolgono attività nelle strutture sanitarie, socio-sanitarie e socio-assistenziali, sia pubbliche che private, ma anche farmacie, parafarmacie e studi professionali. In caso di rifiuto scatta la sospensione dal diritto di svolgere prestazioni o mansioni che implicano contatti interpersonali: il

glio dei ministri «sono possibili determinazioni in deroga» e possono essere modificate le misure stabilite.

## In classe pure da "rossi"

Scuola in presenza fino alla prima media anche in zona rossa. Senza possibilità per le Regioni di derogare, optando per la didattica a distanza. In zona arancione, visto che la zona gialla viene messa al bando in tutta Italia fino al 30 aprile, si andrà a scuola

## Accelera ancora l'inflazione

l'inflazione italiana, complice la ripartenza dei prezzi dei carburanti, accelera. Secondo l'Istat, l'inflazione accelera per il terzo mese consecutivo torna ai livelli di maggio 2019. A marzo si registra una crescita dell'indice nazionale dei prezzi al consumo Nic dello 0,8% su base annua (da +0,6% di febbraio) e 0,3% su base mensile.

in presenza fino alla terza media, mentre al liceo e alle superiori deve essere garantita una percentuale di lezioni in aula che varia dal 50% al 75%.

## Salvini insoddisfatto

«No, non ci soddisfa, è scelta politica, non scientifica», avverte il leader Lega Salvini. «Io mi aspetto una scelta in base ai dati scientifici, come ha detto il presidente Draghi».

## Smart working, su i consumi

Lo smart working ha fatto lievitare la spesa degli italiani per il riscaldamento. Secondo i dati diffusi da Tado, azienda di climatizzazione domestica, lo scorso inverno nelle case italiane è stato avviato il riscaldamento diurno il 22% in più rispetto al precedente. Lo studio su un campione di circa 32.000 case italiane

# Sanitari No Vax, ora scatta l'obbligo

datore di lavoro adibisce il lavoratore, se possibile, a mansioni anche inferiori. E se non è possibile, per il periodo di sospensione non è dovuta retribuzione, altro compenso o emolumento.

## 10 milioni di dosi

Intanto, nel giorno in cui si raggiungono i 10 milioni di dosi somministrate, il commissario Figliuolo e il capo della Protezione civile Fabrizio Curcio erano in Lombardia per fare un

punto. Nella Regione oggi si partirà con il sistema tematico di prenotazione delle Poste. Sul fronte nazionale sono al momento già almeno 4 le aziende pronte a produrre direttamente o conto terzi i vac-

cini anti Covid, come emerso al quarto tavolo sui vaccini tenuto ieri al Mise. L'Italia partecipa alla competizione a livello europeo sui vaccini anti Covid-19 «per attrarre investimenti e conseguire al più presto, comunque entro l'anno, l'autosufficienza vaccinale anche per il futuro» si legge nella nota del ministero.

## Ema e AstraZeneca

L'Ema torna a ribadire che «un nesso causale con il vaccino» di AstraZeneca, per i casi di trombosi rare segnalati dopo la somministrazione, «non è dimostrato, ma è possibile e ulteriori analisi stanno continuando». Maggiori informazioni e consigli per gli operatori sanitari e il pubblico «sono disponibili nelle informazioni sul prodotto del vaccino». Resta che l'Ema ritiene che «i benefici del vaccino AstraZeneca, con il rischio associato di ospedalizzazione e morte, superino i rischi di effetti collaterali».

## Pfizer «sicuro ed efficace» al 100% sui ragazzi tra i 12 e i 15 anni

**ROMA** Il vaccino Pfizer-BionTech si è rivelato «sicuro ed efficace» negli adolescenti dai 12 ai 15 anni, secondo i dati del trial clinico in corso su circa 2-300 giovani. Tanto che le due aziende puntano al suo possibile utilizzo già dal prossimo anno scolastico. Ad annunciare i risultati sono stati Pfizer e BionTech, spiegando, in una nota congiunta, che sottometteranno i dati all'ente regolatore Usa, la Food and Drug Administration (Fda), nelle prossime settimane. Il vaccino, sottolineano, è risultato «efficace del 100% nel prevenire la malattia sintomatica, emerge dal trial, e ha innescato una risposta immunitaria anche più robusta di quella vista nei giovani adulti». Al momento il

vaccino è autorizzato per l'uso di emergenza dai 16 anni in su. «Desideriamo tutti una vita normale. Questo è particolarmente vero per i nostri figli», ha affermato Ugur Sahin, CEO di BioNTech. «I primi risultati che abbiamo visto negli studi sugli adolescenti suggeriscono che i bambini sono particolarmente protetti dalla vaccinazione, il che è molto incoraggiante date le tendenze che abbiamo visto nelle ultime settimane per quanto riguarda la diffusione della variante B.1.1.7 del Regno Unito», aggiunge. Gli scienziati prevedono di iniziare a testare il vaccino la prossima settimana anche nei bambini più piccoli, quelli di età compresa tra 2 e 5 anni.



## La Nato

Bocche cucite alla Nato: «Non commentiamo su questioni di intelligence», ha dichiarato un funzionario. Il Regno Unito esprime «solidarietà» all'Italia e alle azioni intraprese «contro le attività maligne e destabilizzanti della Russia che puntano a danneggiare il nostro alleato nella Nato», ha detto il ministro degli Esteri, Raab.

## «Cifra modesta, sembra un reclutamento»

«Evidente che il controspionaggio ha funzionato bene perché sono riusciti a intercettarli in flagrante, e questo costituisce un grande successo». Secondo Giuseppe De Giorgi, ex Capo di Stato maggiore della Marina Militare, è interessante «il fatto che le cifre siano molto modeste», fa pensare che «fosse una operazione di reclutamento ancora in corso: si

chiedono documenti di bassa classifica di sicurezza, che sembrano quasi innocui alla persona cui vengono chiesti, in cambio di cifre molto modeste ma che sembrano appaganti per lo sforzo richiesto. Una volta che uno accetta di prendere anche piccole cifre diventa ricattabile e fidelizzato in maniera coatta».



## Gli Stati Uniti

Washington è ovviamente «preoccupata» e queste continue attività russe nei Paesi della Nato rappresentano sicuramente «un problema». Anche se, si fa notare dagli Stati Uniti, da una prima analisi i documenti riservati finiti nell'affare non rivestirebbero «un'importanza di particolare rilievo» per la sicurezza italiana e della Nato.

## SPIONAGGIO

# Scambio top secret è crisi diplomatica

ROMA Una storia che riporta (con annessa crisi diplomatica) ai tempi della Guerra Fredda. Spionaggio e rivelazione di segreti. Queste le accuse per il Capitano di fregata della Marina Militare Walter Biot e l'ufficiale delle Forze Armate russe di stanza nel nostro Paese fermati martedì sera dai carabinieri del Ros. L'intervento dopo un incontro clandestino tra i due (si vedevano in un parcheggio a Spina-ceto, sud di Roma, vicino a un supermercato Carrefour). Sorpresi in flagranza dopo la cessione di documenti da parte dell'uffi-

ciale italiano in cambio di 5000 euro. La procura militare di Roma aprirà un fascicolo: il Capitano di fregata è stato trasferito in carcere, accusato di procacciamento di notizie concernenti la sicurezza dello Stato, spionaggio politico-militare, spionaggio di notizie di cui è stata vietata la divulgazione. I documenti classificati (fotografati dal pc e immagazzinati su una pen drive) riguarderebbero i sistemi di telecomunicazione.

«Atto ostile». Espulsi Ma la crisi diplomatica è immediata. La Farnesina

ha convocato l'ambasciatore russo Sergey Razov, al quale è stata trasmessa «la ferma protesta del governo italiano e notificato l'immediata espulsione di due funzionari russi coinvolti» (il secondo è il diretto superiore del protagonista dello scambio), ha riferito il ministro degli Esteri, Di Maio. «Un atto ostile di estrema gravità. Per questo abbiamo preso immediatamente i provvedimenti necessari». Razov ha espresso «rammarico» per la decisione di espellere i due funzionari dell'ufficio dell'addetto militare dell'ambasciata e

## SPIA E CONTROSPIA

Due militari, uno italiano e uno russo, sono accusati di attentato alla sicurezza dello Stato. Le sedi dei protagonisti della vicenda a Roma

- 1 AMBASCIATA DELLA RUSSIA**  
Via Cotta  
Aveva era funzionario (ufficiale) russo
- 2 STATO MAGIORE DELLA DIFESA**  
Piazza Isodoro, Roma  
Via XX Settembre  
Aveva in servizio il capitano di fregata
- 3 PROCURA DI ROMA**  
Piazza Cestia  
ha coordinato le operazioni
- 4 MINISTERO DEGLI ESTERI**  
P.le Farnesina  
ha convocato l'ambasciatore Razov ed espulso l'agente russo col suo superiore
- 5 AISI (Intelligence Interna)**  
Piazza Dante  
ha condotto le indagini con l'aiuto dello Stato Maggiore
- 6 CARABINIERI DEL ROS**  
via di Ponte Salaro  
hanno perquisito e fermato i 2 militari
- 7 PROCURA MILITARE**  
Viale della Milizia  
ha aperto un fascicolo d'inchiesta

**LO SCAMBIO IN UN PARCHEGGIO**  
documenti classificati (sulle tre missioni) in cambio di 5.000 euro

LEDO - HUD

ha «auspicato che l'incidente non influenzi le relazioni russo-italiane». Rammarico anche dal ministero degli Esteri di Mo-

sca: «Chiariremo le circostanze di questa decisione». Ma il vicepresidente della commissione Affari internazionali della Du-

ma, Alexei Ceba, ha già preannunciato: «Saremo costretti a rispondere in modo analogo. Ci sarà una risposta simmetrica».

**Ambrosiano**  
Valutiamo & Acquistiamo I Tuoi Preziosi

Augura  
**Buona Pasqua!**

Vi aspettiamo in via del Bollo 7  
Dal Lunedì a Venerdì dalle 9.00 alle 18.00 • Sabato dalle 9.00 alle 13.00

14,3

Sono 14,3 milioni gli italiani che hanno dichiarato di aver ridotto nel 2020 l'uso dell'auto favorendo, ad esempio, gli spostamenti a piedi. Una scelta fatta soprattutto tra i 18 e i 25 anni (37,4%).

6,9

Il 15,7% degli intervistati, pari a 6,9 milioni di individui, ha scelto nel 2020 di sostituire il proprio veicolo a motore con uno meno inquinante.

10

Dieci milioni di italiani ammettono candidamente di non aver fatto alcunché per cambiare le proprie abitudini in termini di mobilità; si tratta di poco meno del 23% del campione intervistato (22,9%).

# Mobilità, i lockdown ci stanno cambiando



Quasi 6 italiani su 10 dichiarano di aver cambiato le proprie abitudini. In meglio. Ecco come

**ROMA** Qualcosa sta cambiando davvero, sul fronte della mobilità. Complici forse i lockdown, lo smart working e magari anche la didattica a distanza, gli spostamenti si sono ridotti drasticamente nel corso del 2020. Resta che in ogni caso quasi 6 italiani su 10, pari a circa 26,6 milioni di individui, dichiarano di aver cambiato, se non del tutto almeno in parte, le proprie abitudini in termini di mobilità adottando un approccio più sostenibile per l'ambiente. È uno dei dati emersi dalla seconda edizione dell'indagine sui comportamenti ecosostenibili degli italiani condotta per Facile.it da mUp Research e Norstat e realizzata su un campione rappresentativo della popolazione nazionale adulta.

## Chi ha cambiato

Quali le scelte di mobilità sostenibili adottate dagli italiani nel 2020? Quasi 1 rispondente su 3 ha dichiarato di aver ridotto l'uso dell'auto favorendo, ad esempio, gli spostamenti a piedi. Non è dato sapere se dietro a questa scelta, fatta soprattutto tra i 18 e i 25 anni (37,4%) e tra i 55 e i 64 anni (38,2%) vi sia la volontà di sfruttare i momenti di libertà per fare una passeggiata, fatto sta che questo comportamento è stato adottato da circa 14,3 milioni di italiani. Circa 1 su 4 invece ha

dichiarato di aver ridotto l'uso di un mezzo a motore usando, quando possibile, una bicicletta. Buone notizie anche riguardo al parco auto e moto circolante in Italia visto che, secondo quanto emerso dall'indagine di Facile.it, il 15,7%, pari a 6,9 milioni di individui, ha scelto di sostituire il proprio veicolo a motore con uno meno inquinante.

## Chi non ha fatto nulla

Se da un lato sono davve-

ro tanti gli italiani che hanno messo in atto comportamenti più sostenibili rispetto al passato, dall'altro c'è anche chi, al netto delle limitazioni imposte dalla pandemia, ammette candidamente di non aver fatto alcunché per cambiare le proprie abitudini in termini di mobilità; si tratta di poco meno del 23% del campione intervistato (22,9%), pari a circa 10 milioni di individui.

## Meno smog

Di certo più mobilità elettrica significa meno smog. Uno studio, realiz-

## Ciclabili fra stazioni e università

Realizzare o potenziare le piste ciclabili che collegano le stazioni ferroviarie alle università. È questo l'obiettivo del decreto del ministero delle Infrastrutture e della Mobilità sostenibili che dispone il finanziamento di circa 4 milioni di euro. L'iniziativa è promossa insieme a Rfi, del Gruppo Ferrovie dello Stato. In questa prima fase i fondi vengono destinati ai Comuni di Bari, Milano, Napoli, Padova, Palermo, Pisa, Roma.

## L'idrogeno per mezzi pesanti

Sull'idrogeno nella mobilità l'ad di Eni, Claudio Descalzi ha spiegato che la prospettiva è comunque quella rappresentata dalla mobilità pesante: «Si può andare sulla parte camion ma anche sulla parte navale». Intanto la Scozia sta investendo 7 milioni di sterline per sostenere due nuovi progetti dedicati alla mobilità a emissioni zero, 4 per test e innovazioni relativi alla mobilità green con veicoli pesanti

dall'Istituto sull'Inquinamento Atmosferico del Cnr in collaborazione con Motus-E, associazione per lo sviluppo della mobilità elettrica in Italia, presenta una valutazione della dispersione in atmosfera e della ricaduta al suolo degli inquinanti a Torino, Milano, Bologna, Roma e Palermo. Dai risultati ottenuti si evince come la penetrazione di una percentuale di veicoli elettrici giochi un ruolo fondamentale nella riduzione delle concentrazioni degli inquinanti locali, in particolare di NO<sub>2</sub>. Si rileva una riduzione delle concentrazioni, in termini percentuali relative al comparto mobilità, da un minimo di 47% (caso Bologna) ad un massimo di 62% (caso Roma) considerando lo scenario al 2025, mentre prendendo in considerazione lo scenario al 2030 si assiste ad una riduzione che va dal 74% (caso Palermo) fino ad un massimo dell'89% (caso Roma). Impatto ridotto, ma comunque importante per il PM10. Se si osservano i risultati dello scenario 2025 la percentuale di riduzione parte da un minimo del 28% (caso Bologna) fino ad un massimo del 38% (caso Palermo); per lo scenario 2030 l'abbattimento non è così determinante come per NO<sub>2</sub>, la riduzione varia tra 34% e 46%. Questo si traduce anche in una significativa riduzione delle stime sul numero di vittime causate dall'inquinamento atmosferico.

## Droni in rapida evoluzione

In Europa per il 2050 si prevedono in circolazione 7 milioni di droni a uso ricreativo. Sono alcuni dei dati illustrati dal direttore generale Enac, Alessio Quaranta. Trattandosi di un settore dell'aviazione in rapida evoluzione, la Ue ha fissato l'obiettivo di integrare in modo sicuro i mezzi a pilotaggio remoto nello spazio aereo europeo.

## Il "pesce" Usa di Volkswagen

Volkswagen ha giocato d'anticipo con un Peccato d'Aprile a fine marzo. Aveva annunciato di essere pronta a cambiare nome negli Stati Uniti in Volkswagen ma chiaramente era uno scherzo. Il colosso europeo dell'auto ha smentito di aver pensato di cambiare nome, ma di aver solo - attraverso lo scherzo - voluto evidenziare il suo impegno verso i veicoli elettrici.

## FLASH

### Cina contro Usa sul rapporto Oms

**CINA** La Cina accusa gli Stati Uniti e altri tredici Paesi che hanno firmato una dichiarazione congiunta di critica al rapporto dell'Organizzazione mondiale della sanità di non rispettare la scienza e di avere messo in atto una «manipolazione politica» riguardo al tracciamento dell'origine del Covid-19, oggetto delle indagini a Wuhan degli esperti internazionali e dei colleghi cinesi a gennaio e febbraio.

### Canale di Suez: in attesa 292 navi

**EGITTO** Restano ancora 292 navi in attesa di attraversare il Canale di Suez, in entrambe le direzioni, dopo la riapertura del passaggio avvenuta lo scorso lunedì pomeriggio. Nello specifico, 142 sono ferme nel Mar Mediterraneo mentre altre 150, attendono all'imbocco sul Mar Rosso. L'incaglio della nave portcontainer «Ever Given», durato una settimana, ha creato una coda ancora lunga dall'essere smaltita.

### Oltre 500 vittime della repressione

**MYANMAR** Più di 500 persone sono state uccise nella violenta repressione seguita al colpo di stato del 1 febbraio in Myanmar. Lo afferma un gruppo di monitoraggio locale. L'Associazione di assistenza per i prigionieri politici ha detto di aver confermato un totale di 510 morti civili, ma ha avvertito che il vero bilancio è probabilmente molto più alto. E secondo l'Unicef, sarebbero 35 i bambini vittime della repressione.

### Massaggio "intimo" preso fisioterapista

**MATERA** Un fisioterapista è stato arrestato dalla Polizia di Matera con l'accusa di violenza sessuale nei confronti di una 14enne a cui, secondo la ricostruzione accusatoria, ha praticato dei massaggi nelle parti intime. L'indagine della Polizia è partita dopo la segnalazione della vittima all'associazione Sos Telefono azzurro. L'arresto, 57enne incensurato, è stato condotto in carcere su disposizione del gip del Tribunale di Matera.



AGEF &gt; L'AZIENDA RAPPRESENTA IL NON PLUS ULTRA DELLA QUALITÀ MADE IN ITALY CON TUTTI I SUOI ATTREZZI DALLE AVANZATE TECNOLOGIE INDUSTRIALI

# I numeri di un'impresa vincente segnano bilanci positivi e crescenti

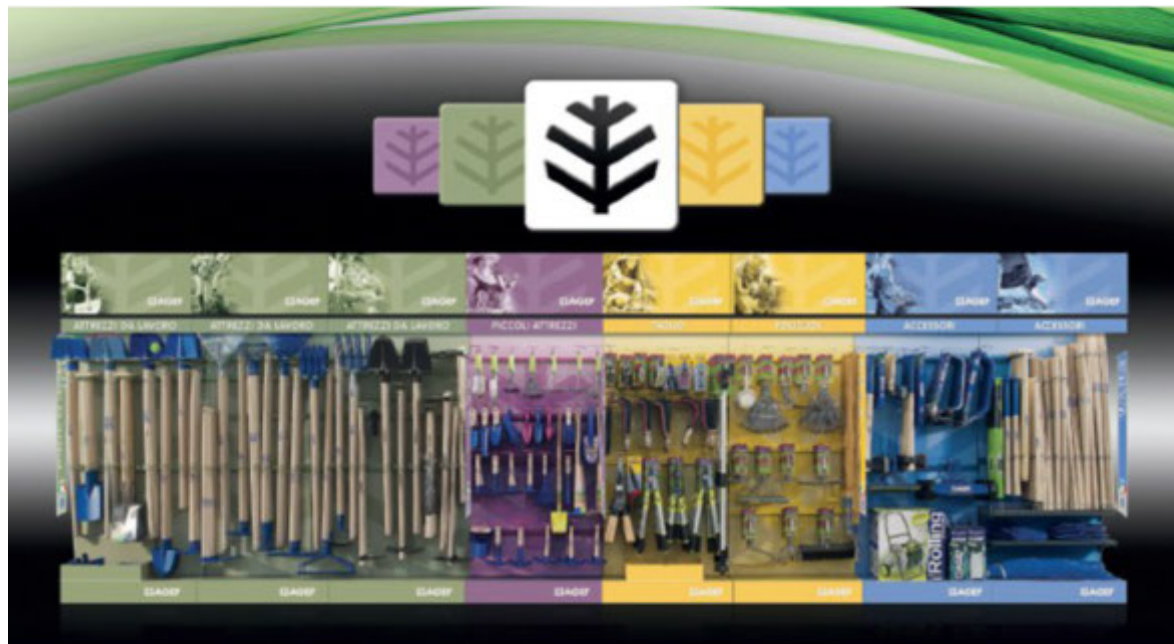

UNA PANORAMICA DI TUTTI I CAVALLI DI BATTAGLIA VENDUTI DALLA REALTÀ IN QUESTIONE

**I**l campo agricolo è uno dei più antichi, significativi ed importanti non solo in generale, ma anche e soprattutto nel nostro paese.

L'Italia, infatti, possiede un'estensione di aree verdi e di dolci pianure e colline coltivabili che supera di molto l'immaginario comune, tanto che per gli addetti ai lavori avere sempre a portata di mano utili e diversificati strumenti del mestiere risulta fondamentale per eseguire al meglio ogni operazione relativa alla coltivazione della terra, alla manutenzione dei giardini e agli interventi su terreni di dimensioni e portate variabili di volta in volta.

Per chi avesse bisogno di puntare al massimo e di ricavarne di più in termini di resa, resistenza e funzionalità, un brand tra tutti è sicuramente degno di nota in quanto indice di sicurezza e qualità indiscusse: Agef.

## ENTRANDO NEL MERITO

Agef è l'azienda leader in Italia per l'utenileria da giardino e da agricoltura, ed è tra le prime in assoluto sul podio anche europeo.

La realtà ha oltre settant'anni di know-how alle spalle ed è presente in tutti i settori italiani della distribuzione, passando attraverso GDO e grandi grossisti di ferramenta.

Ma il dato fondamentale di Agef che è sempre significativo sotto-lineare è che essa esporta ben il 54% della sua produzione, a riprova di quanto sia apprezzata sia in Europa che fuori dai confini UE: nei casi, ad esempio, di Turchia, Israele, Russia e Corea. E per quanto la vendita in Euro-

**Per ulteriori dettagli ed approfondimenti si può consultare il sito internet ufficiale <http://www.agef.it>**

pa avvenga quasi tutta non sotto il marchio diretto di Agef, ma sotto quello dei suoi principali partner che nel ciclo distributivo si fanno anche rivenditori ufficiali di settore, chiunque in giro per il vecchio continente coltivi la terra e mantenga i giardini sa perfettamente che acquistare una forca a quattro denti triangolari piuttosto che una zappetta a cuore con manico da 120 centimetri prodotti da Agef è decisamente sinonimo di garanzia di ottima resa sulla lunga distanza nel tempo. L'azienda tra l'altro proprio in questi duri tempi contrassegnati dalla pandemia da Covid-19, e

nonostante l'emergenza sanitaria tuttora in corso, è cresciuta dell'8% nel 2020, mentre le previsioni per il primo trimestre del 2021 attualmente in corso parlano di un'ulteriore crescita di fatturato pari al 18% circa. Infatti Agef sta procedendo con diverse assunzioni anche in questa fase, proprio a dimostrazione di una capacità esponenziale di produrre non solo strumenti per agricoltura e giardinaggio ma anche, molto più in generale, posti di lavoro. Il tutto anche e soprattutto grazie ad una legge di mercato, quella del cosiddetto 20-80, che in Agef trova una sua forza del

tutto peculiare: badili, pale da neve, vanghe, rastrelli e scope per le foglie di Agef rappresentano infatti il 20% della produzione aziendale a fronte dell'80% di fatturato che portano con sé. E questo anche perché Agef personalizza tali strumenti con dovizia di particolari, creando delle differenziazioni uniche che si adeguano di caso in caso a seconda delle caratteristiche tecniche e fisiche dei lavoratori che caratterizzano ogni singolo paese europeo.

Una cura per prodotti e clienti più unica che rara, insomma, a testimonianza di quanto il Made in Italy sappia fare la differenza.

**FORCA 4 DENTI TRIANGOLARI**  
55027A/4A2S353V



OGNI ARTICOLO HA UNA PROPRIA SPECIFICA FUNZIONE

**ZAPPETTA CUORE MANICO 120 CM**  
531/4A2S119V



UN PARCO MEZZI ADEGUATO PERMETTE MAGGIORI POSSIBILITÀ DI LAVORO

## OBIETTIVI PRIMARI

### La parola all'esperto: cos'è la soddisfazione

Come spiega Ernesto Raineri, amministratore unico di Agef, la sua azienda fa parte di un grosso gruppo industriale internazionale che si chiama Forges de Alivet. Leader in Francia nel macro-settore dell'agricoltura e del giardinaggio, Forges de Alivet detiene il 75% del partenariato di Agef fin dallo scorso 2011, per cui l'azienda, dall'anima puramente ed orgogliosamente italiana, è comunque parte integrante di un insieme molto più grande con un fatturato

alle spalle di ben 650 milioni di euro. Inoltre, come sottolinea sempre Raineri, la maggiore soddisfazione in assoluto di Agef sta nel fatto di sapere che i clienti finali sono sempre soddisfatti dei loro investimenti ed acquisti di prodotti sotto l'egida di questo marchio, cosa che ripaga Agef già in premessa e a fronte di qualsiasi sforzo quotidiano effettuato anche per migliorare l'immagine e la reputation dell'impresa stessa e, come rimando, di tutto il gruppo anche all'estero.

## FOCUS

### Anche il Papa ha usato un badile del brand

In data 10 giugno del 2014 anche Papa Francesco è stato immortalato accanto ad altri grandi esponenti religiosi internazionali mentre carpiva in mano un badile firmato Agef. Il fatto è avvenuto a Roma, dove appunto papa Francesco, il patriarca di Costantinopoli Bartolomeo I, Shimon Peres, presidente di Israele, e infine Abu Mazen, presidente della Palestina, hanno piantato insieme nei giardini vaticani il simbolo di pace per eccellenza:

una pianta di ulivo. L'emozione correlata all'evento è stata incredibile.

Li ha accompagnati in questo significativo momento carico di valore aggiunto e simbolismi Emma Riccitello, socia italiana la quale ha sottolineato anche che la rifinitura di quei badili l'ha voluta lei stessa. Dalla terra agli alti momenti di vita, preghiera e speranza, Agef, quindi, ha saputo dimostrare ancora una volta di esserci.



## LA STORIA

I vari successi tra passato e presente

**AGEF**  
UTENSILERIA

Agef è un'azienda 100% Made in Italy fondata su una tradizione di oltre due secoli di storia nella produzione di attrezzi per l'agricoltura. Ad oggi si tratta di un punto di riferimento assoluto sui mercati internazionali nella produzione di utensili manuali per agricoltura, giardinaggio ed edilizia per diversi tipologie di utilizzatori tra cui professionisti del settore, hobbysti e persino bambini. Gli articoli Agef vengono distribuiti a diversi livelli tra negozi specializzati di ferramenta, garden center, agrarie e grande distribuzione organizzata. Agef infatti, anche grazie a questa forte spinta verso l'internazionalizzazione e l'innovazione tecnologica, ha raggiunto l'importante obiettivo di coniugare la grande esperienza di settore con una spiccata attitudine al design e all'innovazione tecnologica, entrambi applicati ad ogni fase del processo produttivo grazie ad una particolare flessibilità rispetto alle dinamiche commerciali e alle tendenze del consumatore finale. Il risultato che ne è derivato finora si può tradurre in una sola parola, l'eccellenza, sia in termini di qualità, certificata secondo i più rigorosi standard internazionali, sia in termini di capacità strutturale, con uno stabilimento tecnologicamente avanzato su un'area di oltre 35mila mq che produce circa otto milioni di articoli annui suddivisi in un catalogo top di gamma nonché molto variegato.



## NATI OGGI

**Arrigo Sacchi**  
**Simona Ventura**

## CRONO

**1987**  
Singapore diventa una colonia britannica

**1924**  
Adolf Hitler condannato a 5 anni per il Putsch della Birreria

**1938**  
Nestlé commercializza il primo caffè solubile

**1979**  
La Persia diventa Repubblica islamica dell'Iran

## SUPERBONUS 110%

## Cambiare gli infissi? Sì, ma solo se "trainati"

## Posso cambiare gli infissi con il Superbonus?

La risposta è sì, ma è necessario rispettare due importanti requisiti. Tanto per cominciare, bisogna chiarire che gli interventi del Superbonus 110 si dividono in due categorie: i lavori trainanti o principali, che sono obbligatori, e quelli trainati o secondari. Tra gli interventi trainanti principali ci sono innanzitutto l'isolamento termico, come può essere il cappotto, e gli interventi di sostituzione e miglioramento dell'impianto di riscaldamento.

I serramenti esterni invece rientrano fra gli interventi secondari o trainati e devono per forza essere accoppiati ad uno degli interventi trainati che ho descritto prima. Quindi sì, i serramenti possono rientrare nel Superbonus 110, solamente se sono realizzati insieme ad un intervento trainante come il cappotto, la pompa di calore o una nuova caldaia a condensazione. Il secondo requisito è che l'insieme di questi lavori permetta di migliorare di due classi energetiche l'edificio oggetto di intervento.  
[www.detrazionifacili.it](http://www.detrazionifacili.it)

FABIO VIDOTTO

## Photo shoot

## SKATING

La struttura, appena terminata, del nuovo circuito di skating in vista delle Olimpiadi invernali a Pechino (Cina) del 2022. /AP

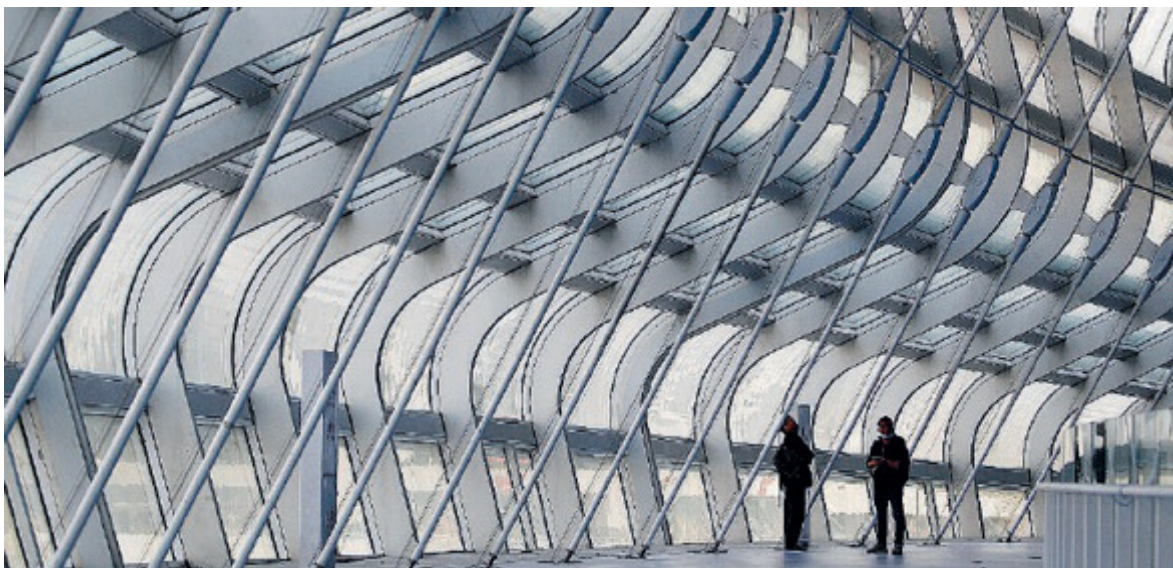

## metro

Metro è il quotidiano indipendente del mattino pubblicato dal lunedì al venerdì e distribuito gratuitamente. Registrazione RS Tribunale di Roma 254/2000. ROC: numero 18799 Editore: N.M.E. - New Media Enterprise Srl.

Chief Executive:  
**ALESSANDRO TOZZI**  
Publishing Coordinator:  
**SALVATORE PUZZO**  
Advertising Coordinator:  
**STEFANO PICCIRILLI**  
Production Manager:  
**GRAZIANO STAFFA**

Direttore Responsabile:  
**STEFANO PACIFICI**  
Caporedattrice:  
**Paola Rizzi** (Milano)  
Capo servizio:  
**Sergio Rizzi** (Milano)  
Capo servizio grafico:  
**Paolo Fabiani** (Roma)

Redazione:  
**Roma:** via Carlo Pesenti, 130  
tel. 06 49241237-200  
**Milano:** via Ugo Bassi, 25  
tel. 02 50721268-200

**PUBBLICITÀ - contatti:**  
**A. Manzoni & C. S.p.A.**  
via Nervesa 21,  
20139 Milano - tel. 02.574941,  
[www.manzoniadvertising.it](http://www.manzoniadvertising.it)  
Concessionaria clienti locali:  
**Milano e provincia:**  
via Nervesa 21,  
20139 Milano, Tel.:  
02.57494571  
**Torino e provincia:**  
Via Lugaro, 15,  
10123 Torino, Tel.: 011-  
6565111  
**Bologna e provincia:**  
viale Silvani 2,  
40122 Bologna, Tel.: 051-  
5283811  
**Firenze e provincia:**  
via Lamarmora 45, 50121 Fi-  
renze, Tel.: 055-5539200  
**Roma e provincia:**  
via Cristoforo Colombo 90,  
00147 Roma,  
Tel.: 06-514625802;  
06-514625817  
**Genova e provincia:**  
Piazza Piccapietra 21, 16121  
Genova Tel. 010 537311

Responsabile del trattamento dati (D.Lgs. 196/2003):  
**Stefano Pacifici**

Stampa: **LITOSUD SRL**  
via Carlo Pesenti 130,  
00156 Roma  
Via Aldo Moro 2,  
20160 Pessano Con Bornago  
(MI)

## LA FRASE

“Porteremo su Isoradio un ampio assortimento di "Alto gradimento"  
**Renzo Arbore**  
Conduttore tv e radio



## IL NUMERO

6

Percentuale di aumento, tra il 2015 e il 2020, dei prezzi per l'assistenza auto nel nostro Paese.

## METROGOSSIP



VALERIA BOBBI

## Can Yaman pensa al sì, ma con calma

**Y**es we Can, nel senso di Yaman, l'attore del momento che in vena di confessioni, a Vanity Fair, lascia intendere che sì, il matrimonio con Diletta Leotta si può fare, anche se è più bello tenere un alone di mistero, lasciandosi catturare dal momento e dal desiderio di sorprendere. Anche perché il sex symbol turco tesse la sua tela con lungimiranza quando dice: «Io sono uno che agisce senza metterci tanto, senza giri di parole. Seguo la spinta, veloce. Credo che l'istinto sia nel nome di Dio. Ma su qualcosa teniamo la sorpresa». Il sì, delle grandi occasioni può attendere, almeno nell'im-



mediato, ma il rapporto con Diletta è scolpito su basi che promettono bene. Sentiamolo. «È un amore leale, in cui mi assumo le mie responsabilità, come si è visto. Ho grande rispetto per lei, per il nostro rapporto e la riservatezza è la nostra prima promessa: quel che ci riguarda lo comunichiamo noi, insieme». Intanto, secondo Chi, la coppia ha deciso di trovare un nido a Roma come testimoniano alcuni scatti che documentano il trasloco dell'attore che ha lasciato l'hotel per un attico ai Parioli dove ha fatto arrivare il suo armadio straripante di abiti. Prove tecniche di convivenza, poi chissà..

PER LA PUBBLICITÀ SU

metro



**A. MANZONI & C. S.p.A.**  
Via Nervesa, 21  
20139 MILANO tel. 02.574941

# SKINLABO

## The beauty revolution.

**Q**uando abbiamo fondato SkinLabo, alla fine del 2016 avevamo un sogno: rendere **la cosmetica di alta qualità accessibile a tutti** con un unico servizio di consulenza online e al telefono.

A gennaio 2017 siamo partiti con le vendite online su **skinlabo.com** ed abbiamo scoperto che il nostro desiderio di democratizzare la bellezza di alta qualità si stava realizzando.

Oggi, dopo circa 4 anni, abbiamo raggiunto **600.000 clienti** che hanno potuto provare ed apprezzare la qualità dei nostri prodotti. La community delle donne che stanno partecipando attivamente alla nostra rivoluzione cresce al ritmo di **70.000 nuovi clienti al mese**. Skinlabo oggi è presente **in tutta Europa con 13 store verticali in lingua**. Nel mondo del beauty gli independent brands e, soprattutto, i digital native brands stanno avendo un fortissimo sviluppo e successo. La ragione di questa veloce ascesa deriva dall'innovativo modello di business direct to consumer che consente di arrivare direttamente al cliente finale, con prodotti pensati sulla base di esigenze reali e realizzati con un velocissimo time to market: **2/3 mesi tra**



Angelo Muratore  
Founder e CEO di SkinLabo

Marcella Gobbino  
Brand & Product Manager

## “La cosmetica di alta qualità, alla portata di tutti.”

Solo su [skinlabo.com](https://www.skinlabo.com)



**pensiero, produzione e messa in vendita.** Tutto questo con prezzi accessibili grazie all'eliminazione di inutili costi che non portano un beneficio diretto al cliente finale.

Il catalogo SkinLabo vanta oltre 40 referenze, con un focus sull'antiage, le formulazioni sono pensate selezionando solo ingredienti naturali e principi attivi altamente performanti. Skinlabo ed i digital native brands stanno innovando il mondo della cosmetica, così come i celebri marchi del fast fashion hanno rivoluzionato il mondo della moda. Contiamo entro il 2024 di superare i 4 milioni di clienti in Europa e negli Stati Uniti, ed ampliare la gamma prodotto anche su altre categorie come make-up, haircare ed integratori.

Il nostro obiettivo è quello di fare vivere un'esperienza della **cura di se stessi a 360 gradi**, seguendo fedelmente la nostra mission: la cosmetica di alta qualità alla portata di tutti.

Contattaci al:

☎ 011 0243199

☎ 3396573991

Seguici su:

f Skinlabo

Skinlabo VIP (Community)

📷 Skinlabobeauty

CITTÀ,  
Roma

## Villa Celimontana ancora chiusa

È dall'inizio dell'anno che i cancelli della storica Villa Celimontana sono sbarrati. L'area verde a due passi dal Colosseo era stata chiusa a gennaio perché gli storni avevano scelto i suoi pini come rifugi, lasciando un irrespirabile tappeto di guano al suolo. Il Comune, anziché provvedere all'allontanamento degli uccelli, aveva optato per la chiusura del parco spiegando che avrebbe provveduto a rimuovere gli escrementi e a sistemare il verde pubblico. I lavori sono stati però lasciati a metà, gli storni sono migrati ormai da mesi, e la villa è rimasta inaccessibile. Le centinaia di fruitori del parco hanno creato l'hashtag #apritevillacelimontana. C'è chi chiama gli uffici del Comune ogni giorno, ma senza avere risposte.

## Sequestro milionario al panettiere evasore

**ARTENA** Aveva nascosto al Fisco 4,4 milioni di euro e per anni non ha pagato l'Iva, per un ulteriore danno erariale pari a 350 mila euro. Per questo la Guardia di Finanza ha denunciato un panettiere di Artena, sequestrandogli anche due immobili per un valore di 1,2 milioni di euro.

## Virus, più posti letto nella rete ospedaliera

## Contagi in aumento ma calano le terapie intensive

**CITTÀ** Il ritmo dei contagi e soprattutto la pressione sugli ospedali hanno spinto la Regione ad adottare lo "Scenario IV" che, tradotto, vuol dire aumentare in tempi brevissimi la disponibilità di posti nella rete ospedaliera del Lazio dedicati esclusivamente alla cura dei pazienti malati di Covid, per arrivare a 4.000 posti letto e a 450 terapie intensive.

Una scelta necessaria: ieri c'è stato un ulteriore aumento di ricoveri e solo una leggerissima flessio-

ne dei ricoveri in terapia intensiva (da 380 a 371). I contagi registrati ieri, su 34 mila test effettuati, sono stati 1.800, di 910 a Roma. In aumento anche i decessi legati al virus: 38, sei in più di martedì.

Dalle 24 di ieri sera sono state aperte le prenotazioni dei vaccini per le persone di 67 e 68 anni, e finora circa la metà degli over 80 ha terminato il ciclo vaccinale. Nel Lazio vengono somministrate circa 25 mila dosi al giorno, ma come ha spiegato

ieri l'assessore regionale alla Salute Alessio D'Amato, c'è poca chiarezza da parte delle aziende fornitrici circa la quantità di dosi che arriverà nelle prossime settimane.

Legato al Covid c'è anche un caso di violenza sessuale: la polizia ha arrestato nei giorni scorsi un cittadino indiano di 43 anni che ha stuprato una connazionale di 30 anni che, in isolamento fiduciario, aveva subaffittato una stanza in casa dell'uomo, in zona Bravetta.

## AdR: «Estendere voli Covid Tested»

**CITTÀ** La ripresa del trasporto aereo passa attraverso l'estensione dei voli Covid Tested. La procedura di viaggio disegnata da Aeroporti di Roma che consente con un controllo preventivo sul 100% dei passeggeri - una radicale riduzione del rischio di importazione del contagio in alternativa alla quarantena fiduciaria, va ampliata a livello nazionale e sulle destinazioni strategiche per il Pa-

ese. È la proposta rilanciata da Marco Troncone, Amministratore Delegato di AdR, nel corso di un'audizione in Commissione Trasporti della Camera. Dallo scorso 8 dicembre, quando è stata avviata la sperimentazione sui voli Covid Tested transoceanici a Fiumicino, primo scalo in Europa ad attivarli, sono stati oltre 7.500 i passeggeri testati all'arrivo.



Trasformazione digitale  
senza complicazioni

Wholesale Italia Srl  
P. Iva 02830320343  
Strada della Repubblica,  
41 - 43121 Parma (PR)



## Pensi di poterne fare a meno?

Dornick è un insieme di strumenti per la **trasformazione digitale** delle aziende pensato per essere semplice da capire anche per chi di tecnologia ne ha sempre capito poco.

È scalabile per tutte le aziende, **anche quelle più piccole** che pensano di non aver bisogno della tecnologia per **sconfiggere la crisi e affrontare le sfide del mercato.**

Fai il test e ricevi **gratuitamente** il report sull'efficienza digitale della tua azienda. Visita il sito [www.systemdornick.com/test](http://www.systemdornick.com/test) oppure inquadra il QR code.





# FIPMEC

## Dal 1945 un riferimento nelle opere di ingegneria civile

FIP MEC S.r.l. è una ditta Italiana che ha la sede principale a Selvazzano Dentro, in provincia di Padova, dove occupa un'area di circa 51.000 mq. Fondata nel 1945, è attualmente azienda leader nella produzione di appoggi strutturali, giunti di dilatazione, dispositivi antisismici, prodotti per le gallerie e accessori per l'ingegneria civile e delle infrastrutture.

## Tecnologie all'avanguardia nel campo dell'ingegneria civile

Presente in Italia e in oltre 40 Paesi nel mondo con filiali operative e rappresentanze locali oggi FIP MEC opera con tecnologie all'avanguardia fornendo prodotti e servizi di alto standard qualitativo. La maggior parte dei prodotti di FIP MEC sono infatti il risultato dell'attività di ricerca eseguita presso i propri laboratori: oltre il **30% del personale è altamente qualificato** e ogni anno l'azienda investe circa il **10% del proprio fatturato in programmi di ricerca.**

## 10% del fatturato investito in programmi di ricerca

L'importanza che FIP MEC attribuisce all'evoluzione tecnica trova la sua espressione anche nella **partecipazione alle attività dei gruppi di lavoro che elaborano le normative di settore** sia a livello nazionale (UNI) che internazionale (CEN) oltre che nell'**appartenenza ad associazioni legate all'ingegneria strutturale** (ISI, ASSISi) e di categoria (UNICMI).

[www.fipmec.it](http://www.fipmec.it)



Qualificazioni Mondiali Qatar 2022

# L'Italia passa in Lituania ed ora vola

**A Vilnius 2-0 ai lituani: Sensi e Immobile. Svizzera staccata, per ora, in vetta al girone. Mancini: risultato utile consecutivo numero 25**

**CALCIO** A Vilnius l'Italia batte 2-0 la Lituania. Decidono un gol di Sensi che, al 48', di sinistro batte Svedkauskas, ed un rigore di Immobile al 94'. Missione compiuta per la banda Mancini che, così, stacca momentaneamente in vetta alla classifica del girone di qualificazioni mondiali la Svizzera. In più, Mancini trova il 25esimo risultato utile consecutivo, eguagliando il record di Marcello Lippi, conseguito nel periodo d'oro tra il 2004 e il 2006. Una cosa è certa: Mancini

aveva visto giusto dicendo che la Lituania difende benissimo. Gli azzurri hanno attaccato tutto il tempo, ma le occasioni vere sono arrivate solo dopo il vantaggio. Specie nel primo tempo, hanno calcato soprattutto da lontano. L'Italia si è presentata a Vilnius con un turnover robusto e si può dire che i sostituti non hanno lasciato a desiderare: particolarmente bene soprattutto Pessina e Emerson. Sensi è entrato nel secondo tempo al posto di Pellegrini, Chiesa invece al

Esultanza azzurra dopo il gol di Sensi: ieri una buona gara, ma i Lituani sono riusciti a contenere bene l'Italia./ LAPRESSE



posto di El Shaarawy (così così, la sua prova). Come diceva Marcello Lippi, di

questa squadra colpisce la solidità della difesa: in assoluto gli azzurri tengono

la porta inviolata da 605'. Speriamo che sia di buon auspicio.



## Schwazer Arriva il no della Wada

**ATLETICA** L'Agenzia mondiale antidoping (Wada) chiude le porte ad Alex Schwazer e ribadisce che non potrà gareggiare fino al 7 luglio del 2024 perché squalificato per recidività al doping. La Wada dopo l'approvazione di una risoluzione della Commissione Istruzione, Cultura e Sport della Camera che impegna il Governo ad adottare iniziative per la partecipazione di Schwazer a Tokyo 2020, ha prodotto un documento. «La Wada sostiene le evidenze fornite e scientificamente provate oltre ogni ragionevole dubbio e rimane a disposizione delle autorità per fornire ulteriori dettagli», si legge nella nota. Nel 2016, Schwazer è risultato positivo al testosterone, World Athletics ha impiantato una causa, ed Tas di Losanna lo ha ritenuto colpevole di aver commesso una violazione delle norme antidoping. Vista la sua recidività ha ricevuto una sospensione di otto anni e rimane inelleggibile per gareggiare fino al 7 luglio 2024\*.



## INTER

**Lukaku rientrato ieri Oggi tutti ad Appiano**

**CALCIO** Conte riabbraccia i suoi giocatori reduci dalla trasferte con le rispettive nazionali e si appresta ad organizzare la volata scudetto: ieri sono tornati alla base i titolari Lukaku (in panchina in Belgio-Bielorussia 8-0), Brozovic, Hakimi, Skriniar e Perisic, oggi invece sono attesi Bastoni, Sensi, Barella, Eriksen e Radu. C'è da preparare lo sprint scudetto, ed il calendario arride ai nerazzurri: il programma prevede infatti otto incontri contro squadre medio-piccole della Serie A e tre big match, il che conti alla mano vuol dire 24 punti alla portata e altri 9 un filo più difficili da conquistare (ma certo non impossibili). Se l'Inter ha la testa giusta per dare l'ultima spallata al campionato lo si vedrà subito, sabato a Bologna: dove arbitrerà Giacomelli.



## JUVENTUS

**La Juve sogna il Kun Demiral è positivo**

**CALCIO** La Juventus punta Sergio Aguero. E fa sul serio. Secondo la stampa internazionale, il club bianconero è in vantaggio su Barcellona e Psg: anche perché i primi contatti con il Kun risalirebbero a circa due mesi fa, quando è stato reso noto che l'argentino avrebbe interrotto l'esperienza al Manchester City. Se Aguero è il sogno che Paratici vorrebbe regalare a Pirlo (o chi per lui) Merih Demiral è il presente: il difensore è risultato positivo al Covid-19, che avrebbe contratto con la propria Nazionale, la Turchia, durante le ultime giornate di ritiro. Demiral è comunque atteso a Torino per oggi, e rientrerà con un volo sanitario. Il difensore bianconero resterà in isolamento nel J. Hotel: salterà Torino e Napoli. Apprensione intanto per Szczesny: c'è un focolaio nella nazionale polacca.



## ROMA

**Fonseca in emergenza si aggrappa a Fazio**

**CALCIO** Situazione pesante in casa Roma: la squadra di Fonseca è obbligata al riscatto sabato contro il Sassuolo al mapei Stadium, soprattutto dopo il nuovo ko contro una big (2-0 in casa con il Napoli) e con il quarto posto ora distante 5 punti. Ma i giallorossi devono fare i conti anche con una emergenza più unica che rara in difesa: l'unico titolare a disposizione è Gianluca Mancini, che viene dall'intensa settimana in azzurro, ancora impegnato con la nazionale. Non ci saranno nemmeno Cristante, Smalling e Veretout, oltre agli squalificati Ibanez e Villar. Mancherà, peraltro, anche Mkhitarian. Per tamponare l'emergenza in difesa, dunque, Fonseca sarà costretto ad affidarsi di nuovo a Federico Fazio, ormai ai margini del progetto tecnico dei giallorossi ma che sarà titolare per forza di cose.



### Dalle 17.00 alle 6.00

Vino, bevande, alcolici a domicilio.

### Consegniamo tutti i giorni e tutte le notti dalle 17.00 alle 6.00

direttamente a casa in 30 minuti dall'ordine.

**Solo a Milano, Bevande, Alcolici e Vino  
a Domicilio Milano è anche la capitale italiana  
della consegna.**

Qui puoi ricevere a casa tua, tutta la notte,  
**vino, birra, liquori, bibite, champagne.**

Che tu sia solo o voglia farti un cocktail a  
casa di amici a CityLife o bere bollicine  
con la tua dolce metà in Ticinese,  
**le bottiglie verranno consegnate,  
in 30 minuti, alla tua porta.**



Ordina al **0247921157** | **3402523959**

[www.drink2you.net](http://www.drink2you.net)

**CAPOLINEA SPOSTATI**

Per il Gran premio di Formula E all'Eur del 10 e 11 aprile, da domani il capolinea bus di piazzale dell'Agricoltura sarà temporaneamente spostato a piazzale Sturzo. Per la 788 capolinea a metro Eur Magliana.



## Il 10 e l'11 aprile si svolgerà il Grand Prix di Roma della Formula E. Ecco come cambia la mobilità pubblica e privata

Doppio appuntamento, sabato 10 e domenica 11 aprile, con il campionato mondiale di Formula E. Per la terza edizione romana dell'E-Prix, la gara tra monoposto elettriche, l'appuntamento sarà sempre all'Eur. Già iniziato l'allestimento del circuito. Sul fronte della mobilità, la chiusura più consistente sarà quella della Colombo, nel tratto tra viale Europa e via delle Tre Fontane, dalla sera (le 20,30) dell'8 all'alba (le 5,30) del 12 aprile. Per il traffico privato, possibile itinerario alternativo sarà quello su via Laurentina e viale dell'Oceano Atlantico. È bene sottolineare che l'accesso, sia pedonale che carrabile, al centro vaccini covid de "La Nuvola" sarà sempre e comunque garantito. Più in dettaglio, con il trasporto pubblico, si potrà: prendere la metro B e scendere a Eur Fermi, proseguendo poi a piedi su viale Shakespeare fino a viale Asia dove si trovano gli ingressi a "La Nuvola".

Oppure, in bus, ci sono le linee 30, 31, 714, 762, 763, 764, 767, 771, 780 e 791 con fermate vicino al centro vaccini. La linea 170 si aggungerà ai collegamenti disponibili per raggiungere "La Nuvola" dal 2 all'11 aprile. Nelle giornate del 9, 10 e 11 aprile, con la chiusura di un tratto di Colombo, la fermata Colombo/Europa, davanti "La Nuvola", direzione Centro, sarà soppressa. Sarà possibile utilizzare in alternativa la fermata Europa/Colombo. Sempre nei giorni di chiusura della Colombo, con l'auto si potrà raggiungere il polo vaccinale passando, da via Laurentina, su viale dell'Aeronautica, viale dell'Arte e viale della Civiltà Romana sino al parcheggio di via Stendhal. Le persone con disabilità, dotate di contrassegno, possono accedere a "La Nuvola" dall'ingresso carrabile di viale Europa. Ancora viabilità: il 9 aprile, sul Gra, sarà chiusa l'uscita Pontina direzione Eur. (foto [ahvolante.it](http://ahvolante.it))

**#STRADENUOVE**

### Prosegue la riqualificazione dell'area di San Basilio

Il programma capitolino Strade nuove torna nel quartiere di San Basilio. "Stiamo lavorando per ripristinare sicurezza e decoro nelle strade - scrive in un post su Facebook la sindaca Virginia Raggi - Siamo intervenuti più volte nel quartiere, ora con la riqualificazione

di via del Casale di San Basilio, tra via Sarnano e via Tiburtina". Previsti "la pulizia delle caditoie, l'installazione di una speciale pellicola capace di assorbire le infiltrazioni d'acqua e il rifacimento della segnaletica, soprattutto vicino agli attraversamenti pedonali".

**IN VIALE REGINA MARGHERITA**

### Di nuovo attiva la telecamera che sorveglia la preferenziale

Su viale Regina Margherita, all'altezza di via Adda, è di nuovo in funzione la telecamera a presidio della corsia preferenziale.

L'impianto sanziona i veicoli non autorizzati in transito sul corridoio riservato al trasporto pubblico. L'altra telecamera a presidio della

preferenziale di viale Regina Margherita, quella all'altezza di via Nizza, è sempre rimasta accesa. Le telecamere controllano, tutti i giorni, 24 ore su 24, i transiti non autorizzati anche su altre 12 corsie preferenziali. Dettagli su [romamobilita.it](http://romamobilita.it)

**PER I PIU' PICCOLI**

### Per tre giornate il Campidoglio rilancia "Scuole Aperte"

Sarà attivo durante il periodo di sospensione dell'attività didattica per le vacanze di Pasqua il progetto "Scuole Aperte" finanziato da Roma Capitale: gli istituti comprensivi aderenti apriranno le porte oggi, domani e martedì prossimo per coinvolgere bambini e adolescenti del

quartiere in attività e laboratori.

L'obiettivo del progetto "Scuole Aperte" è contribuire a sostenere i genitori che lavorano e a offrire ai ragazzi del territorio delle attività educative. Maggiori informazioni sulle scuole coinvolte, su [comune.roma.it](http://comune.roma.it)

**LA NOVITA'**

### Per i giovani in arrivo il Servizio Civile Ambientale

"Ho letto e apprezzato la proposta di creare un servizio civile ambientale. È un'ottima idea: credo possa essere una valida occasione formativa e lavorativa per i giovani, un percorso professionalizzante per prepararli alle future sfide della transizione ecologica". A dichiara

ro è stato Roberto Cingolani, ministro della Transizione Ecologica, l'ex ministro dell'Ambiente. "È in corso una riflessione - ha aggiunto Cingolani - per valutare come inserirlo nel Pnrr (il Piano nazionale ripresa e resilienza, ndr). È una strada da esplorare".

**METRO C**

### Da domani torna l'orario serale

Da domani la metro C tornerà a seguire lo stesso orario delle linee A/B-B1, con le ultime corse dei treni dai capolinea alle 23,30. I lavori serali in vista del prolungamento del tracciato da San Giovanni al Colosseo sono infatti in programma fino alla giornata di oggi quando, come di consueto, dalle 20,30 circa i treni saranno sostituiti dalle linee di bus MC e MC3. Da ricordare poi quattro fine settimana in cui, per questi stessi lavori, la linea C viaggerà con navette sostitutive da inizio a fine servizio. I weekend interessati sono quelli del 10-11, 17-18 e 24-25 aprile; 8-9 maggio. Ulteriori dettagli e aggiornamenti sul cantiere sono su [romamobilita.it](http://romamobilita.it)



Oggi e domani, lavori a via dello Scalo di Settebagni, dalla Salita della Marcigliana a via delle Lucarie. Per lasciare spazio al cantiere, la linea di bus 039 direzione "Salaria/Piombino" sarà deviata su via Salaria, saltando 9 fermate. Dettagli [romamobilita.it](http://romamobilita.it)

MUOVERSI GREEN

## Mobilità sostenibile, la Città Metropolitana stanZIA 5 milioni di euro per piste ciclabili e pedonali sui percorsi casa-lavoro e casa-scuola

Mobilità sostenibile e mobilità dolce. Sono ormai le parole d'ordine per tutti i progetti di ridefinizione degli spostamenti nelle aree urbane anche oltre i suoi confini. Così è anche per il piano della Città metropolitana di Roma che in accordo con la Capitale sperimenterà un programma da 5 milioni di euro per incentivare le iniziative strutturali di mobilità sostenibile che possano favorire gli spostamenti casa-lavoro e casa-scuola con veicoli ecologici. L'obiettivo finale del progetto è contribuire a ridurre l'inquinamento partendo da una limitazione nell'uso delle auto e una riconversione dei veicoli utilizzati per gli spostamenti più frequenti. Il progetto porterà con sé un intervento

sul nodo di scambio di Colle Mattia per decongestionare il traffico della zona, come spiega il vice sindaco della Città metropolitana Teresa Zotta: "Sarà realizzato un parcheggio di fronte alla stazione ferroviaria per evitare il parcheggio selvaggio delle vetture che si recano alla stazione e che ostruiscono le vie di accesso e di fuga; un intervento simile si realizzerà nel Comune di Roviano". Anche le biciclette trovano posto nel progetto: "Vogliamo potenziare - sottolinea il sindaco Virginia Raggi - una rete di ciclabili e percorsi pedonali con lavori di messa in sicurezza attraverso una sinergia tra l'Ente metropolitano, Roma Capitale e Roma Servizi per la Mobilità".



VEICOLI ECOLOGICI

## Auto elettriche, la produzione vola ma la rete di ricarica no. L'Associazione europea dei costruttori chiede più colonnine



Le emissioni di anidride carbonica scendono sensibilmente. Almeno stando agli impegni dei governi di mezzo mondo e delle istituzioni internazionali. Il dibattito per raggiungere l'obiettivo è però ancora aperto. E in questo confronto si inserisce anche la posizione dell'Acea, l'associazione europea dei costruttori di automobili che interviene su un tema specifico: la revisione europea del regolamento sulla CO2 per autovetture e furgoni entro il 2030. I fabbricanti europei si dicono favorevoli a obiettivi più ambiziosi per arrivare alla progressiva riduzione della CO2, a patto però che i governi dell'Ue facciano la loro parte con investimenti coordinati

nelle infrastrutture. In pratica, l'associazione dei costruttori chiede un impegno più evidente e deciso su elementi come i punti di ricarica e le stazioni a idrogeno, dunque sulle infrastrutture. Considerando anche gli investimenti fatti nel settore per produrre veicoli di nuova generazione più ecologici. "Il numero di punti di ricarica e stazioni di idrogeno - sottolinea il presidente dell'associazione europea dei costruttori, Oliver Zipse - che gli Stati membri dell'Unione Europea si impegnano effettivamente a realizzare nell'ambito della direttiva sui carburanti alternativi determinerà quale sia un obiettivo realistico di riduzione della CO2 per il 2030".

# Bridgerton 2 ancora più hot Scene ad alto tasso erotico

**La seconda stagione della serie promette di non far rimpiangere la prima «Amore a tutto gas»**

GB Promette scene super sexy l'attissima seconda stagione di Bridgerton, la serie Netflix letteralmente esplosa lo scorso Natale e tratta dai libri di Quinn Julia. Parola di Lady Danbury, al secolo Adjoa Andoh. Le riprese del sequel sono già iniziate e a differenza della prima serie si svolgeranno in epoca Covid. Tuttavia la Andoh ha detto che le restrizioni per la pandemia non renderanno la vita amorosa dei personaggi meno piccante. «Le scene d'amore - ha spiegato - andranno a tutto gas». L'attrice inglese ha inoltre anticipato che il futuro di Daphne e Simon, rispettivamente interpretati da Phoebe Dynevor e Regé-Jean Page, somiglia un po' alla vita di Harry e Meghan e come loro saranno alle prese con un figlio nella seconda serie. Ma la protagonista questa volta sarà Simone Ashley (star di "Sex Education"), che vestirà i panni di Kate Sharma, per la quale Anthony Bridgerton (Jonathan Bailey) prova un interesse romantico. Kate è una donna indipendente e conquistarla non sarà un compito facile per Anthony. La seconda serie si basa sul secondo libro della serie di romanzi di Julia Quinn, "Il visconte che mi amava". La serie arriverà per la fine dell'anno.

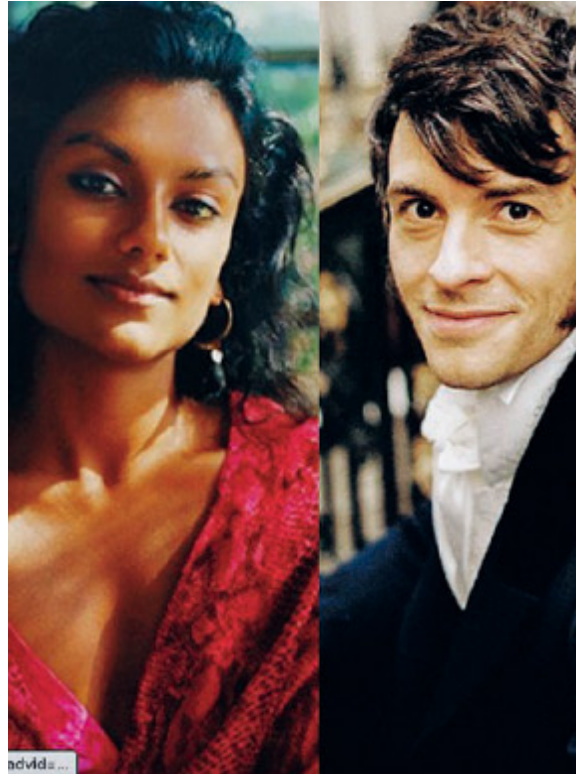

Simone Ashley e Jonathan Baile, i protagonisti di Bridgerton 2

Andrà all'asta un Rolex di Manfredi

ROMA Sarà battuto da Bolaffi il 13 aprile a Milano, un Rolex Oyster Perpetual referenza 6532 appartenuto a Nino Manfredi, e il ricavato andrà per sostenere le iniziative del centenario della nascita dell'attore. Dotato di esclusivo quadrante nero con scritte dorate e inconfondibili indici "3-6-9", variante molto ricercata, fu acquistato dall'attore per festeggiare la nascita del secondogenito Luca nel 1958 e da quel giorno indossato sempre «quasi fosse un portafortuna, tranne che per fare il bagno al mare», come racconta proprio il figlio che impiegherà il ricavato della vendita in una serie di iniziative in ricordo del padre nel centenario della nascita. All'incanto da una base d'asta di 10.000 euro, il Rolex è accompagnato dall'autentica di Luca Manfredi e da una copia da lui autografata del libro "Un friccico ner core - I 100 volti di mio padre Nino" edito da Rai Libri.

# Moving<sup>3</sup>

Dal 20 al 28 Febbraio  
a Milano in Viale Espinasse 99  
in vendita tantissimi  
arredi e complementi  
anni 50, 60 e 70, poltrone,  
sedie, divani e oggettistica  
del '900.



20-28 Febbraio  
Milano, viale Espinasse 99



Per info, dettagli e orari:  
[www.dimanoinmano.it](http://www.dimanoinmano.it)  
02 33 400 800

 Di Mano in Mano



**RAIUNO**

6.45 Unomattina Attualità  
9.55 Storie italiane Rubrica  
11.55E sempre mezzogiorno  
13.30Telegiornale  
14.00Oggi è un altro giorno  
15.55Il paradiso delle signore - Daily Soap Opera  
16.45Tg 1 Telegiornale  
17.05La vita in diretta  
18.45L'Eredità per l'Italia  
20.00Telegiornale  
20.30Soliti Ignoti - Il Ritorno  
23.45Porta a Porta Attualità

**21.25**  
Miniserie: UN PASSO DAL CIELO. Una donna misteriosa, Dafne, viene ritrovata in fin di vita vicino a una vecchia miniera che sta per essere riaperta...



**RAIDUE**

11.10I Fatti Vostri Rubrica  
13.00Tg 2 Giorno  
14.00Ore 14 Attualità  
15.15Detto Fatto Rubrica  
17.15Squadra Speciale  
Cobra 11 Telefilm  
18.00Rai Parlamento  
18.30Rai Tg Sport Sera News  
18.50N.C.J.S. New Orleans Tf  
19.40N.C.J.S. Telefilm  
20.30Tg 2 20.30 Telegiornale  
21.00Tg2 Post Informazione  
23.05Black Sea Film

**21.20**  
Ritoccolo: ANNI 20. Condotto da Francesca Parisella, il 'magazine' è gestito da un gruppo autorale affiatato e dinamico, e sarà animato da una squadra di inviati.



**RAITRE**

11.00Elisir Rubrica  
12.45Quante storie Rubrica  
13.15Passato e presente  
14.00Tg Regione  
15.20Rai Parlamento  
15.25#Maestri Rubrica  
16.05Aspettando Geo  
17.00Geo Rubrica  
19.00Tg 3 Telegiornale  
20.00Blob Documenti  
20.20Via Dei Matti n. 0  
20.45Un posto al Sole  
23.35Blob Documenti

**21.20**  
Film: TUTTI I SOLDI DEL MONDO. Una banda di criminali calabresi chiede alla famiglia Getty un riscatto di 17 milioni di dollari per il nipote John Paul Getty III...



**CANALE 5**

8.45 Mattino Cinque News  
11.00Forum Rubrica  
13.40Beautiful Soap Opera  
14.10Una Vita Telenovela  
14.45Uomini E Donne  
16.10Amici Di Maria Real Tv  
16.35L'Isola Dei Famosi  
16.45Daydreamer...  
17.10Pomeriggio Cinque  
18.45Avanti Un Altro Quiz  
20.00Tg5 News  
20.40Striscia La Notizia  
1.00 Tg5 - Notte News

**21.20**  
Show: L'ISOLA DEI FAMOSI. Seguiamo le vicende dei naufraghi vip alle prese con la lotta per la sopravvivenza privati di ogni comodità. Conduce Ilary Blasi.



**ITALIA 1**

13.00L'Isola Dei Famosi  
13.20Sport Mediaset News  
14.05I Simpson Telefilm  
15.25Big Bang Theory  
16.15Modern Family Tf  
17.10Due Uomini E 1/2  
17.35Friends  
18.05L'Isola Dei Famosi  
18.30Studio Aperto News  
19.00Amici - Daytime  
19.30C.S.I. Miami Telefilm  
23.10Mission: Impossible 2 Film (Avventura, 2000)

**21.20**  
Film: IO SONO VENDETTA. Ossessionato dai sensi di colpa in seguito alla morte brutale dell'amata moglie, Stanley Hill vuole vendicarsi a tutti i costi...



**RETE 4**

10.50Detective In Corsia Tf  
12.00Tg4 - Telegiornale  
12.30Il Segreto Telenovela  
13.00La Signora In Giallo Tf  
14.00Lo Sportello Di Forum  
15.30Hamburg Distretto 21 Tf  
16.20 Dieci Comandamenti - 2A Parte Film  
19.00Tg4 - Telegiornale  
19.35Tempesta D'Amore  
20.30Stasera Italia News  
0.45 Secondo Ponzo Pilato Film (Drammatico, 1987)

**21.20**  
News: DRITTO E ROVESCIO. Al centro del programma, l'attualità politico-economica del Paese raccontata dai suoi protagonisti. Conduce Paolo Del Bebbio.

**PARAMOUNT CH**

17.45La casa nella prateria  
19.45Strega per Amore  
21.10I perfetti innamorati Film (Commedia, 2001)  
23.00Yellowstone Serie Tv

**SPIKE**

19.00Supernatural Show  
21.30Yellowstone Show  
23.30Swept Under - Sulle tracce del serial killer Film (Thriller, 2015)

**TV8**

15.45Luci, motore e... amore Film Tv  
17.30Vite da copertina  
18.15Alessandro Borghese - 4 ristoranti Show  
19.30Cuochi d'Italia - Il campionato Under 30 Show  
20.30Guess My Age - Indovina l'età Show  
21.30Spider-Man: Homecoming Film  
24.00Alessandro Borghese - 4 ristoranti Show

**RETI SKY**

21.00Sky Cinema Action L'immortale (2010) Film  
Sky Cinema Family Believe - Il sogno si avvera Film  
Sky Cinema Romance Piccole donne Film  
21.15Sky Cinema Collection Harry Potter e il Principe Mezzosangue Film  
Sky Cinema Uno Il Capitale Umano - Human Capital Film

22.40Sky Cinema Family Un elfo per amico Film  
23.00Sky Cinema Uno Inheritance Film  
23.05Sky Cinema Action S.W.A.T.: Sotto assedio Film  
Sky Cinema Romance Amici di letto Film  
23.55Sky Cinema Collection Harry Potter e i doni della morte: Pt.1 Film

**RETI MEDIASET PREMIUM**

20.25Premium Action Gotham TELEFILM  
Premium Stories The Bold Type TELEFILM  
21.15Premium Action Chicago Fire TELEFILM  
Premium Stories Riverdale TELEFILM  
22.00Premium Action Krypton TELEFILM  
22.10Premium Stories All American TELEFILM  
22.50Premium Action Super-

girl TELEFILM  
23.00Premium Stories All Rise TELEFILM  
23.40Premium Action Arrow TELEFILM  
23.50Premium Stories Pretty Little Liars TELEFILM  
0.25 Premium Action The Originals TELEFILM  
0.40 Premium Stories Riverdale TELEFILM  
1.15 Premium Action Gotham TELEFILM

L'oroscopo di metro

www.metronews.it

**Ariete** 21/3-20/4.  
Fremete dalla voglia di capirci di più dalla vita. Affidatevi al vostro intuito e fate solo le cose che vi fanno stare bene. Accantate tutte le situazioni noiose. Il lavoro potrebbe beneficiarne, ma il più fortunato sarà il partner.

**Toro** 21/4-21/5.  
In giornata trovate un momento per godere di qualche momento di puro riposo. Se qualche senso di colpa dovesse affacciarvi, cacclatelo via... Pensate bene prima di parlare, potreste ferire una persona per voi molto importante.

**Gemelli** 22/5-21/6.  
Appena potete offrite il vostro aiuto a un amico che mal gestisce i suoi impegni e vive tutto nella più disperata disorganizzazione. In amore non fatevi torturare da inutili dubbi... Piuttosto affrontate il nemico.

**Cancro** 22/6-22/7.  
Mai è stato più vivo il desiderio di dire tutto quello che pensate in faccia a chi sa solo straparlate. Trattenevi e pensate a qualcosa di bello da fare in giornata. Sentitevi liberi di scegliere la compagnia che meglio vi supporta.

**Leone** 23/7-22/8.  
Uno dei vostri più grandi pregi è la capacità di sdrammatizzare anche sulle situazioni più estreme. A lavoro non mancherà l'occasione per dare prova di grande bravura. Prestate attenzione alle ricorrenze...

**Vergine** 23/8-22/9.  
Cercate di capirci di più di una certa situazione a lavoro. Ha tutte le carte in regola per darvi la giusta misura di quanto valete. Riequilibrare il vostro legame amoroso. Pendete troppo dalla vostra parte... Trovate riscontri.

**Bilancia** 23/9-22/10.  
In amore vi trovate in una delicata situazione. Per fortuna la correttezza che vi caratterizza vi impedisce di fare qualche sciocchezza. Senza imbarazzo oziare giorno e notte, aspettatevi la strigliata di qualcuno...

**Scorpione** 23/10-22/11.  
Un pensiero che non deve mai passarvi per la testa: autoconvincervi di valere meno degli altri. Il partner e gli amici riusciranno a farvi ricredere. Il lavoro sarà la vostra più grande palestra. Cimentatevi in qualcosa di nuovo.

**Sagittario** 23/11-21/12.  
Screditate un avversario è la peggior mossa che potete fare. Soprattutto perché quando poi arriva il momento di fare i conti le parole vi mancano e la bocca si cuce. Trovate altri modi per farvi apprezzare. Non vi sarà difficile.

**Capricorno** 22/12-20/1.  
Affrontate la giornata con il sorriso. Circondatevi di persone che quando c'è da ridere non si tirano indietro. C'è poco da dire, molto da fare. Prendetevi una pausa, vi aiuterà a fortificarvi. Sarà importante fare qualche progetto.

**Acquario** 21/1-19/2.  
Insopportabile la vostra difficoltà a rispettare gli orari di tutti gli appuntamenti. A nulla sono valse i vostri sforzi... Stavolta sarà bene arrivare per tempo perché il lavoro non vi aspetta. Evitate di dare una brutta impressione.

**Pesci** 19/2-20/3.  
Questo vostro atteggiamento dell'ultimo periodo, un po' infantile, preoccupa più di una persona. Tranquillizzate tutte le persone coinvolte. I vostri propositi in fatto di ginnastica, volano bassi. Meglio farci qualcosa.

Parole crociate

Orizzontali

1. La Diba seconda moglie dello scia Reza Pahlevi 5. Si ripetono nella carica 7. Ultimo scorso in breve 8. Ne fu imperatore Massimiliano d'Asburgo 13. Simbolo dello zinco 14. Nella rosa e nell'iris 15. Le isole con Tenerife 17. Titoli di Stato a breve termine (sigla) 19. Verifica 20. Un uccelletto nostrano dalla voce squillante 22. La cerca chi non sopporta le emozioni forti 23. In fondo alla stiva 24. Un Pasquale regista 25. Stato membro dell'Unione europea 28. Il secondo tempo della partita 29. Stanza di rappresentanza 31. Papi senza pari 32. Ostenta modi dei ceti superiori 35. L'inizio della crisi 36. Insetto degli Ortolotti dannoso per le coltivazioni 41. Un Fausto cantante 42. Stanchissimi, stremati 44. Nove romani 45. Nel luogo in cui 46. Sollevare con funi

Verticale

1. Astuto 2. Un vero campione 3. Uncini dei pescatori 4. In mezzo allo schermo 5. Contornano i calci

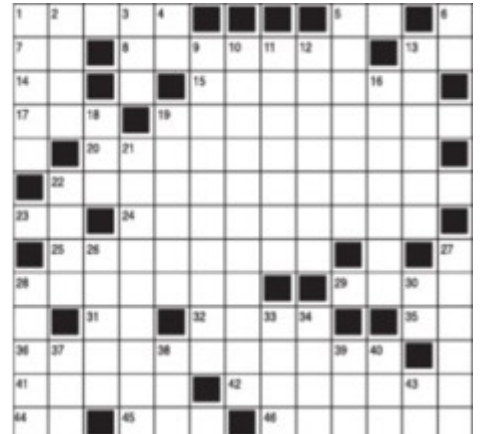

dei fiori 6. Titolo per deputati (abbr.) 9. Grande scompiglio 10. Lo è la ferita aperta 11. Dedotti con acume 12. Regione russa al confine con la Finlandia 13. Erano ancora più intransigenti dei Farisei 16. L'antica regione a est dell'Adriatico 18. La liquidazione (sigla) 19. Voto di insufficienza 21. Un arnese del giardiniere 22. Correlativo di quali 26. Fu tiranno di Atene col fratello Ipparco 27. La bambola più venduta del mondo 28. Versi di somari 30. La Colò dello schermo (intz.) 33. Area verde nel deserto 34.

Soluzione



Green Magma®, succo crudo di erba d'orzo®.  
Dalla natura, un superalimento completo  
per riequilibrare l'organismo.



La natura alcalina  
delle foglie d'erba  
d'orzo® favorisce  
il mantenimento  
del corretto pH  
corporeo,  
contrastando  
l'eccessiva  
acidificazione  
dell'ambiente  
cellulare.

CRUDO  
NATURALE  
BIOLOGICO  
EQUILIBRATO  
ENERGETICO  
COMPLETO  
VEGANO

